



Dragi svi,

Ovoga puta Lipin list ide u malo neuobičajeno vrijeme, ali evo ga.

Danas je dan kada bi svi trebali izaći iz vaših domova i izvršiti svoje građansko pravo i dužnost, a nakon toga iskoristite ovo lijepo vrijeme i barem jedna šetnja u prirodu za opuštanje.

Predsjednica

Jasminka Fabijančić

PREGLED DOGAĐANJA U DRUŠTVU

Datum	Događaj	Napomena
20.travanj 2024.	Medvednica – RUSOV POHOD	Organizator: za HPD LIPA Sesvete Katarina Janković
21.travanj 2024.	Slovenija – DONAČKA GORA 1.izlet	Organizator: za HPD LIPA Sesvete Vesna Šarić
21.travanj 2024.	Bojin kuk	Organizatori: A.Močiljanin i Ž.Kosalec
27.travanj 2024.	Kalnik	Organizator: Željko Loucki za sekciju NIZgore!up!
27.-28.travanj 2024.	Gorski kotar - FRBEŽARI	Organizator: za HPD LIPA Sesvete Željko Kosalec
28.travanj 2024.	Slovenija – DONAČKA GORA 2.izlet	Organizator: za HPD LIPA Sesvete Vesna Šarić
travanj – lipanj	Opća planinarska škola	Organizator: za HPD LIPA Sesvete Željko Kosalec
1.-5.svibanj 2024.	Otočka obilaznica - Lastovo	Organizatori: J.Fabijančić i V.Beštak za sekciju HAJ LIP
1.svibanj 2024.	Malo Libinje – Sveto brdo	Organizator: za Gorsku sekciju Kruno Mamić
5.svibanj 2024.	MISA NA LIPI	Organizator: za HPD LIPA Sesvete Ivan Krivačić
11.svibanj 2024.	Slovenija - KRVAVEC	Organizator: za Gorsku sekciju Goran Leko
10.-12.svibanj 2024.	Mosor	Organizator: Željko Loucki za sekciju NIZgore!up!
08.-13.rujan 2024.	Dolomiti	Organizator: Željko Kosalec za sekciju NIZgore!up!
Tajništvo radi četvrtkom od 18.00 do 19.00 sati.		

Plaćanje članarine - iznosi godišnjih članarina:

od 01.01.2024.	Kategorija
20 €	odrasli
10 €	godišnje djeca, učenici, studenti i umirovljenici
40 €	obiteljska članarina za dvoje roditelja i njihovu djecu do završetka školovanja, uključujući, redovne studente na fakultetu
20 €	obiteljska članarina za jednog roditelja i njegovu djecu

Uplatu članarine je moguće izvršiti isključivo putem e-bankarstva ili općom uplatnicom.

(Članarina se ne može platiti u gotovini u tajništvu.)

Podaci za plaćanje:

Primatelj: **HPD LIPA Sesvete, Trg Dragutina Domjanića 6/II, Sesvete**
IBAN HR472360001101585359

U rubriku „poziv na broj primatelja“ obavezno upišite **vaš OIB broj**

Rubriku „model“ ostavite praznu (ili unesite 99 ako aplikacija zahtijeva broj)

Svrha uplate: **članarina za 2024 .godinu, navesti ime i prezime osoba za koje se plaća članarina**

Ako uplaćujete obiteljsku članarinu obavezno je upisati imena djece.

Sa članskom iskaznicom i dokazom o uplati dođite u tajništvo u uredovno vrijeme četvrtkom od 18.00 do 19.00 sati; u člansku iskaznicu će vam biti zalijepljena markica HPS-a

Prilikom dolaska u tajništvo (kod učlanjenja) donosite:

- Dokaz da ste transakciju proveli
- Ispunjene pristupnice. Za svaku osobu ispunjava se posebno pristupnica.
- Izjave za maloljetnu djecu koje potpisuje isključivo jedan od roditelja.

OPŠ 2024



OPŠ 2024 punom parom; nedjelja predivan izlet na Psunj-Omanovac iz Pakraca Fokinom stazom, predavanja utorkom

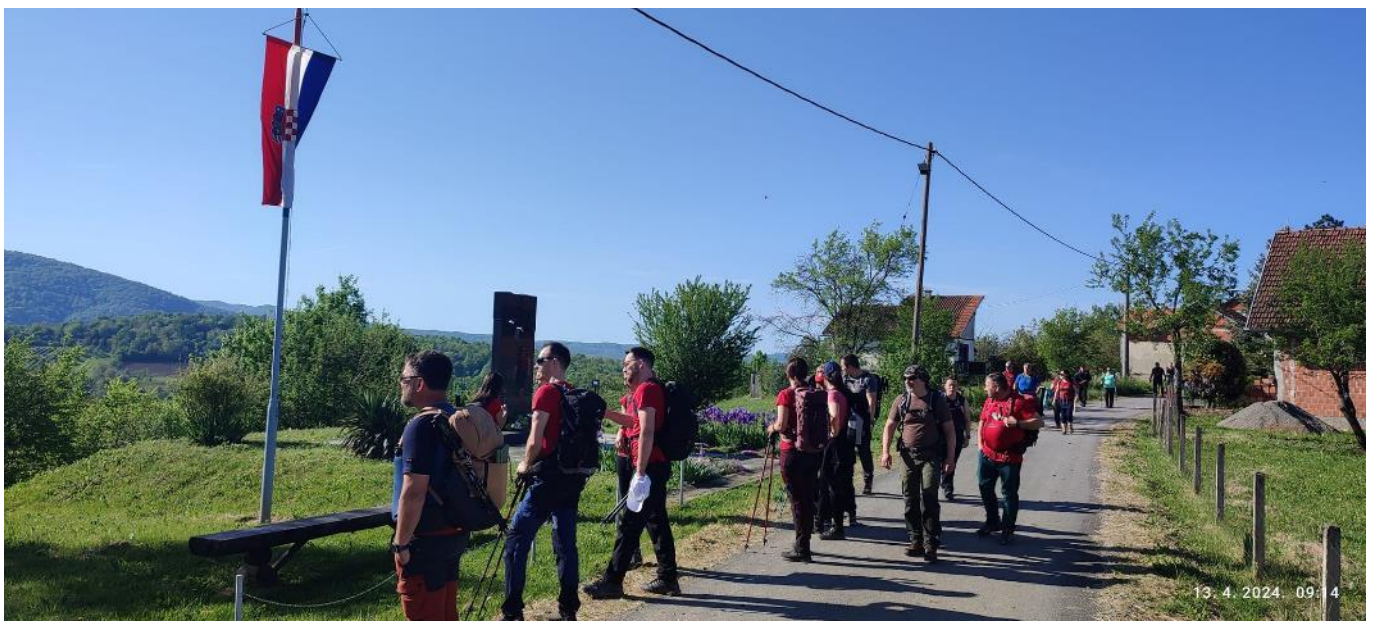



Markacisti – radimo, radimo

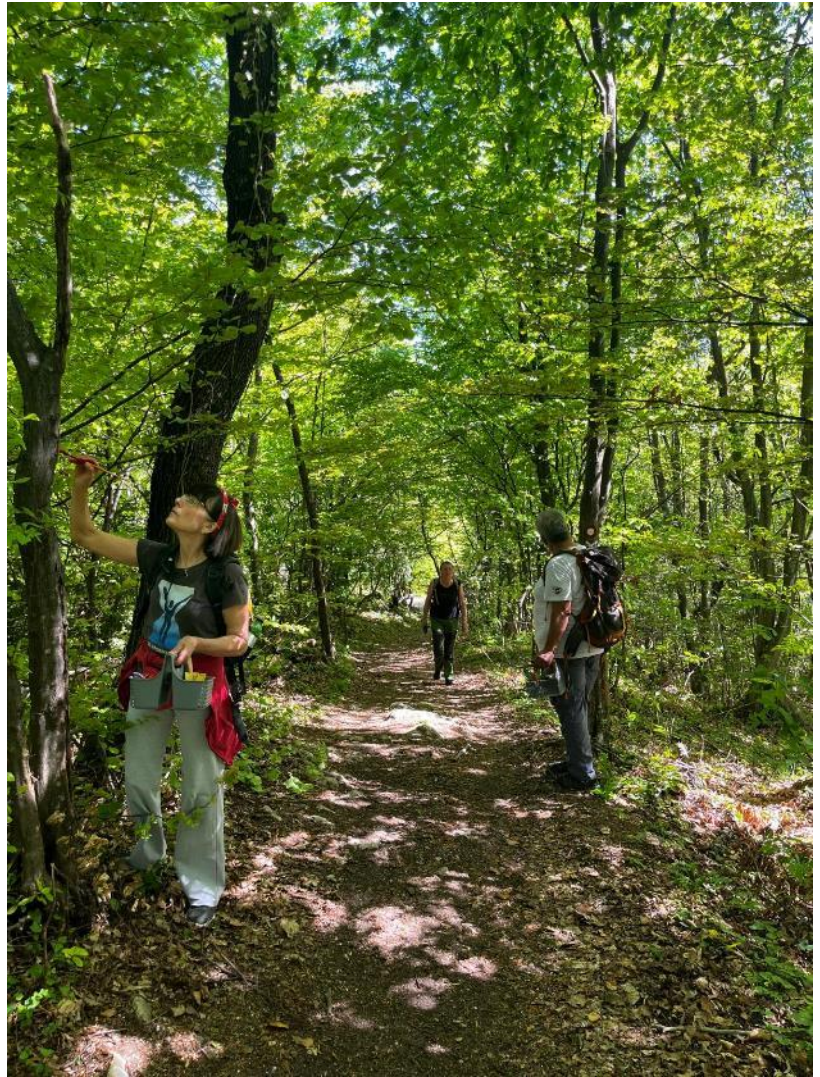







ĆIĆARIJA

Iz Sesveta smo u 6:00 sati krenuli na izlet prema Brestu na Ćićariji. Put do odredišta trajao oko 3 sata. Polazišna točka našeg planinarenja bila je asfaltna cesta nešto prije planinarske kuće Žbevnica. Planinarska kuća se nalazi nepuni sat vremena hoda do vrha Žbevnica i vodi prvo kroz šumu, travnatu padinu do vrha s kojega se za lijepog vremena vidi Jadransko more i okolni vrhovi prema unutrašnjosti. Mi smo zahvaljujući lijepom vremenu obišli još dva vrha u smjeru zapada: Špicasti vrh 957 m i Muzar 985 m. Budući je vidik bio jako lijep i sezao na zapadu do Kopra, Trsta i Monfalconea, prema sjeveru do Triglava, istoku i jugu do Učke i cijele Istre, neko smo vrijeme uživali u pogledu i zaputili se do vozila. Autom smo se odvezli preko Lanišća do Brgudca i popeli na Korita 1010 m i odmarali pokraj izvora, nekadašnjeg pojilišta, gdje se voda iz izvora prelijeva preko niza obnovljenih korita po kojima je obližnji dom i cijeli predio dobio ime. Krajem dana vratili smo se u planinarsku kuću Žbevnica, koju nam je otvorilo i za smještaj pripremlilo planinarsko društvo Planik iz Umaga. Noć smo proveli u društvu grupe simpatičnih dalmatinki i dalmatinaca, koji su se čak iz Metkovića uputili u Istru. Idući dan u planu su bili slapovi Mirne koje smo u cijelosti obišli i usput uživali u osvježnju koje nam je pružala bistra rijeka Mirna u svome gornjem toku. Na kraju je slijedio odmor u starom gradu Buzet te smo se puni dojmova i pozitivne energije vratili doma u Sesvete. Zahvaljujem svim sudionicima na aktivnom sudjelovanju u izletu.

Goran Leko





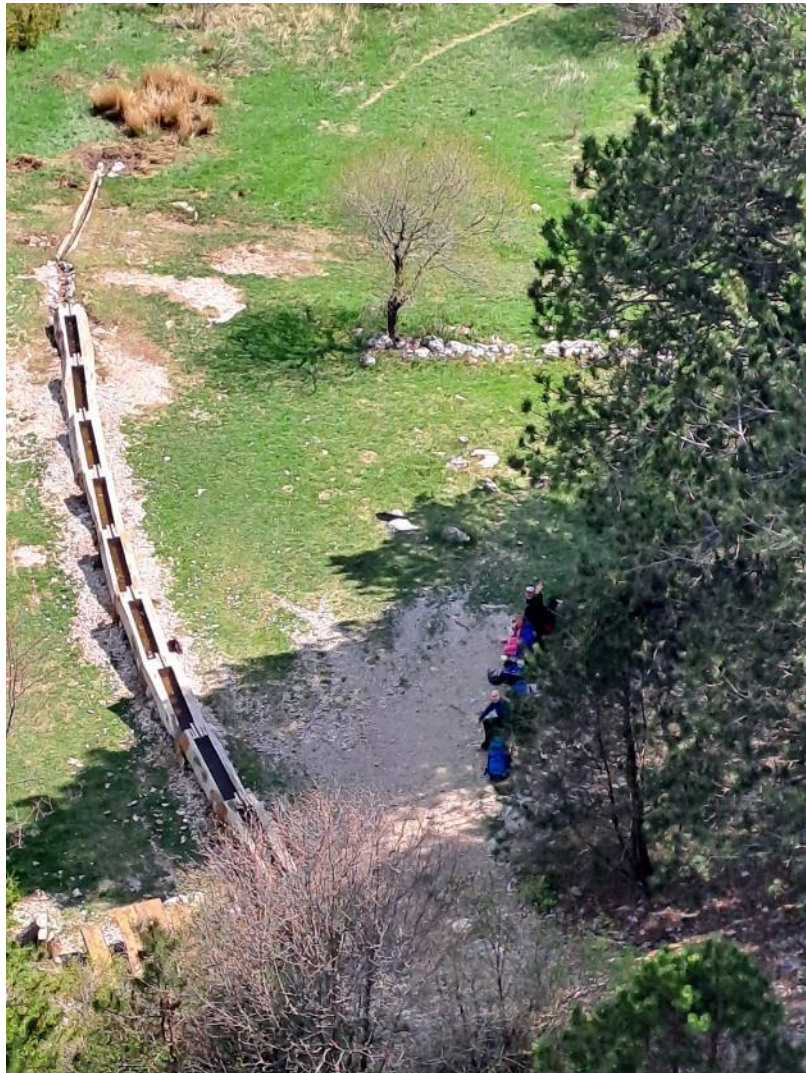





ZAPADNI PAPUK – PETROV VRH – 14.4.2024.



Na nedjeljnom planinarskom izletu članova Sekcije HAJ LIP do Petrovog vrha iznad Daruvara sudjelovalo je 46 planinarki i planinara. Jedan manji dio naših članova odlučio se na jutarnju šetnju pejzažnim perivojem Julijeva parka i kupanje u Termalnom vodenom parku Aquae Balissae.

Većina je pak hodala od središta grada preko Daruvarskih vinograda, a potom veličanstvenom, već „debelo“ prolistolom bukovom šumom do livade pod Petrovim vrhom gdje se nalazi planinarski dom. Usput smo uživali u mirisima procvjetale agacije i cvrkutu mnoštva ptica, među kojima i kukavice. Vodiči su nam bili Tihomir, Saša i Iveta iz PD „Petrov vrh“ koji su nas tijekom hodanja upoznavali sa znamenitošću kraja kojim smo prolazili, na čemu im se posebno zahvaljujemo. Prošli smo i geomorfološkim lokalitetom Vranjevina gdje smo vidjeli fosilnu i recentnu sedru debljine do 2 m sa strmcem koji je visok 22 m, a koji je nastao tektonskim pokretima, odnosno rasjedanjem.

U domu smo pak uživali u krasnom gulašu koji je spremio domar Darko sa svojim MasterChefom, da bi se na kraju zasladili s krasnom Ankičinom rođendanskom čokoladnom tortom koja je preživjela putovanje od Sesveta do Petrovog vrha.

Opisao: Vladimir Beštak
Foto: članovi „Lipe“



















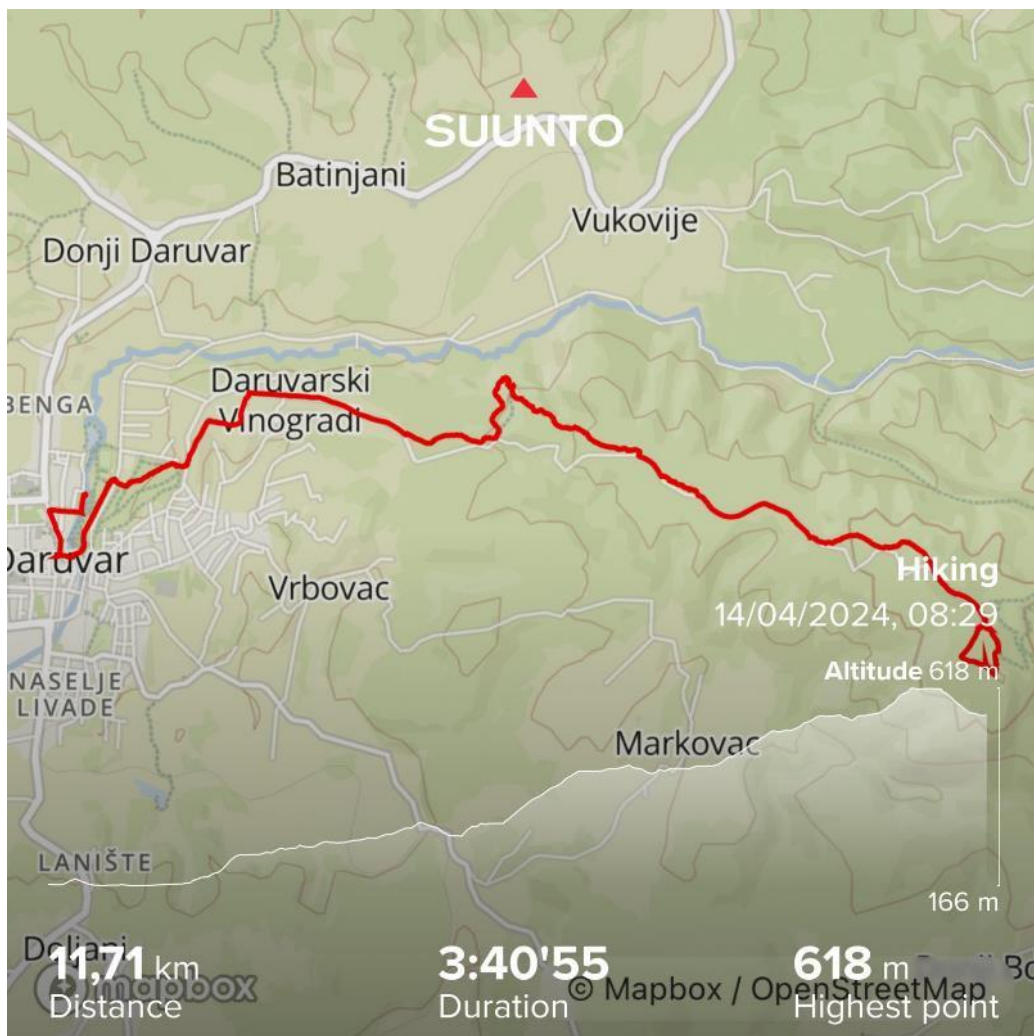

NEDJELJA NA LIPI









RASPORED

SV. MISA

TRAVANJ, SVIBANJ, LIPANJ
KAPELA HRV. MUČENIKA

14
TRAVANJ
2024

05
SVIBANJ
2024

02
LIPANJ
2024

12:30
NEDJELJA



HPD
LIPA SESVETE od 1932.

Trg Dragutina Domjanića 6/II
10360 Sesevete
www.hpdlipa.hr
Sesevete, 02.04.2024.

HRVATSKO PLANINARSKO DRUŠTVO "LIPA" SESVETE

Pozivaju se članovi Društva na

30. Rusov pohod na Medvednicu

subota, 20. travnja 2024.

U organizaciji PD „Nikola Tesla“ na Medvednici se održava tradicionalni Rusov pohod – ovaj puta jubilarni, 30. po redu. Naše se društvo priključuje tom događanju.

Pohod se održava od 1993. godine pod nazivom «Tragom 1. izleta PD „Nikola Tesla“, a od 2003. godine pohod se održava pod nazivom: Rusov pohod odnosno preimenovan je po nadimku zaslužnog člana, inicijatora i pokretača pohoda Antuna Željka Matišina - Rusa koji je preminuo u kolovozu 2002. godine.

PROGRAM:

Okupljanje sudionika je u **8.00** sati na parkiralištu na početku sljemenske ceste kod potoka Bliznec i info punkta Parka prirode Medvednica.

Trasa pohoda: Bliznec – Njivice – Hunjka – Sljeme – planinarski dom „Runolist“.

Uz uobičajene planinarske oznake, trasa pohoda bit će obilježena i prigodnim putokazima s natpisom „Rusov pohod“, a prolazi se za 4 do 5 sati laganog hoda. Kontrolne točke će biti na Bliznecu (početak pohoda) i planinarskom domu „Runolist“ (cilj pohoda).

Na početku pohoda očekuje nas piće dobrodošlice i domaći kolači, a sudionici mogu priložiti dobrovoljan prilog za organizatora. Na cilju pohoda u planinarskom domu „Runolist“ očekuje nas bogata ponuda jela i pića, a bit će i planinarska zabava uz živu glazbu.

Za sudjelovanje na pohodu dodjeljuju se odgovarajuća priznanja, i to:

- značke za sudjelovanje na tri, pet, sedam, petnaest, dvadeset, dvadeset pet i trideset pohoda
- plaketa za sudjelovanje na deset pohoda.

ZAHTJEVNOST HODANJA: tehnički nezahtjevno; kondicijski umjereno teško

UKUPNO VRIJEME HODNJE: do 5 sati

POTREBNA OPREMA: planinarske cipele, zaštita od kiše/sunca i vjetra, zamjenska odjeća, štapovi za hodanje, te ostala oprema za jednodnevni izlet, ovisno o vremenskim uvjetima.

DOKUMENTI: osobna i zdravstvena iskaznica, te **planinarska iskaznica s markicom za 2024.**

PREHRANA: iz ruksaka, moguće objedovati u planinarskom domu „Runolist“

UDIO - prilog u trošku izleta: snosi svaki sudionik osobno (trošak javnog prijevoza)

PRIJAVE: kod organizatorice – **obavezno se najaviti do četvrtka, 18. travnja.**

ORGANIZATOR za HPD LIPA: Katarina Janković, vodič 099/316 4433; Maja Poldrugáč suvodič 091/789 2081

Zadržava se pravo promjena programa za slučaj novonastalih
i neplaniranih okolnosti na terenu.



OBAVIJEŠTI I UPUTE SUDIONICIMA IZLETA

Sudionik izleta je svojom prijavom za sudjelovanjem na izletu potvrdio:

- 1) da je upoznat sa svim detaljima izleta, da je zdrav i da nema kronične bolesti koje nije prijavio vodiču izleta, te da je psihofizički spreman za napore na izletu,
- 2) da će slušati sve u dobroj namjeri izrečene upute vodiča na terenu, te da svojim djelovanjem neće ugrožavati druge sudionike izleta.
- 3) da pristupa izletu na vlastitu odgovornost. U slučaju loših vremenskih uvjeta, vodič ima pravo promijeniti rutu ili otkazati izlet.

Zbog premalog broja prijavljenih sudionika izleta s plaćenom akontacijom troškova izleta, izlet se može otkazati odmah po zaključenju liste sudionika izleta. Uplaćeni novac sudionicima izleta se vraća. Ostavlja se mogućnost vodiču izleta da s prijavljenim sudionicima izleta dogovori drugo prijevozno sredstvo (manji autobus, kombi, osobni automobili ...) te korigira troškove izleta ako je potrebno.

Zbog nepovoljnih vremenskih uvjeta na terenu, izlet se može otkazati najkasnije 12 sati prije polaska na izlet. Organizator je dužan o otkazivanju izleta odmah obavijestiti sve sudionike izleta. Uplaćeni novac sudionicima izleta se vraća.

Sudionik izleta može otkazati sudjelovanje na izletu do 5 (pet) dana prije polaska na izlet s mogućnošću povrata uplaćenog novca. Ako se izlet otkazuje zadnja 4 (četiri) dana prije polaska na izlet, povrat uplaćenog novca nije moguć. Ukoliko se radi o višednevnim izletima otkazivanje sudjelovanja je moguće najkasnije 14 dana prije održavanja izleta uz povrat uplaćenog novca. Ukoliko se izlet otkazuje do 7 dana prije održavanja izleta moguć je povrat 50% uplaćenog iznosa. Nakon toga povrat novca moguć je samo u slučaju kada sudionik izleta pronađe zamjenu. Sudionik izleta može za sebe pronaći zamjenu, no o tome mora obvezno obavijestiti vodiča / organizatora izleta.

Vodič prije polaska na izlet provjerava opremu sudionika izleta; ako netko nema opremu u skladu s zahtjevima iz najave izleta, vodič je dužan takvoj osobi zabraniti sudjelovanje na izletu. Prethodno uplaćeni troškovi se ne vraćaju.

Vodič prije polaska na izlet provjerava zdravstveno i psihofizičko stanje sudionika izleta; ako ustanovi da netko od prijavljenih sudionika neće moći izdržati napore predviđenog puta može takvoj osobi zabraniti sudjelovanje na izletu. Prethodno uplaćeni troškovi se ne vraćaju.

Zbog iznenada pogoršanih vremenskih uvjeta na terenu vodič ima pravo promijeniti smjer kretanja i krajnje odredište, odnosno može prekinuti odvijanje izleta.

Zbog problema sa zdravstvenim stanjem pojedinih sudionika izleta vodič donosi optimalne odluke: određuje sudionike izleta koji će se pobrinuti za ugroženog člana, odnosno, u krajnjoj nuždi, prekida izlet.

Sudionik izleta mora biti član Hrvatskog planinarskog saveza s plaćenom članarinom za tekuću godinu. Člansku iskaznicu mora imati sa sobom za vrijeme izleta.

(napisano prema odredbama Pravilnika o organiziranju i vođenju izleta HPD LIPA SESVETE)



HPD
LIPA SESVETE od 1860.
Trg Dragutina Domjanića 6/II
10360 Sesvete
www.hpdlipa.hr
Sesvete, 26.03.2024.

HRVATSKO PLANINARSKO DRUŠTVO "LIPA" SESVETE

Pozivaju se članovi Društva na

OBITELJSKI izlet HPD LIPA



Klopca ljubezni

SLOVENIJA



Donačka gora (884 m) – Jelenji greben

PRVI IZLET

nedjelja, 21. travnja 2024.

Okupljanje je do **6.20** sati na parkiralištu kod spomenika Hrvatskim braniteljima na raskrižju Zagrebačke i Bistričke ulice u Sesvetama. Polazak autobusa je u **6.30** sati. Usputno stajanje u zapadnom dijelu grada. Nastavak vožnje autocestom A2 do izlaza Đurmanec te dalje preko Rogateca do Sv. Jurija ispod južnih obronaka Donačke gore.

Donačka gora jedan je od posljednjih vrhova Karavanki. Leži na istoku Slovenije nedaleko od hrvatske granice u, na terenu dviju općina Šmarje pri Jelšah i Ptuj. Donačka gora karakteristična je po svoja tri vrha (koja se ne vide sa svih strana), zbog kojih je zovu Štajerski Triglav i po oštrm vapnenačkom grebenu u smjeru istok-zapad na svom vrhu. Najviši je srednji (884 m), istočni Resenik (735 m) i zapadni Ženčaj (616 m). Na vrhu je veliki kameni križ i prekrasan pogled s klupe ljubavi koji se otvara na sve strane: do Alpa, susjednog Boča, na Haloze, Dravsko i Ptujsko polje te na Hrvatsko zagorje. Sjeverni obronci gore površine 27 hektara s bukovom prašumom proglašeni su 1965. rezervatom prirode. Svoje današnje ime dobila je po drvenoj crkvi sv. Donata (prije tog se zvala Rogaška gora).

Formiraju se dvije grupe koje zajedno hodaju cca 900 m do križanja.

Tamo **1. grupa (lakša)** skreće prema zapadu do crkve sv. Donata te potom nastavlja u smjeru planinarskog doma Rudijev dom do kojeg dolazimo nakon sat hoda. Od doma se uspinjemo serpentinom do grebena. Stazom prolazimo pokraj spomen ploče u sjećanje na Ernsta Froelicha koji je 1853. godine napravio stazu na Donačkoj gori, koja je bila prva označena staza u Sloveniji. Nakon sat vremena, Šumovitim grebenom stižemo na viši, zapadni vrh Donačke gore (884 m).

2. grupa (teža tura) od raskrižja nastavlja desno kružnom stazom prema istočnom vrhu. Otvaraju se lijepi vidici prema obližnjem Macelju i selima ispod Donačke gore. Dio staze vodi kroz prašumu bukve. Staza postupno postaje prilično strma i zahtjevna da bi dolaskom do stjenovitog dijela uspon do istočnog vrha (883 m) Donačke gore bio uz pomoć postavljene fiksirane sajele i nekoliko klinova. Nastavljamo po atraktivnom kamenom grebenu te nakon kraćeg hodanja (cca 20 minuta) stižemo do glavnog vrha na Donačku goru (884 m) – zapadni vrh, gdje se susrećemo s 1. grupom.

Nakon milenijske fotografije, zajednički se spuštamo do Rudijevog doma na organizirani ručak.

Nakon ručka odlazak do autobusa u selu Sv. Jurij te potom četrdeset minutnom vožnjom prema Podčetrtku i Olimju.

*Malo selo **Olimje** leži u zavjetrini planine Rudnice, u području Kozjanskog parka. Veličinu mu daje prekrasan dvorac, nekadašnje vlasništvo grofova Attems, a sada općine Podčetrtek, koji je danas poznati samostan u kojem žive Mala braća sv. Franje – minoriti. Kraj njega je veličanstvena crkva Marijina uznesenja, jedna od najljepših baroknih umjetnina u našoj domovini. U utočištu samostana u prizemlju južne kule krije se neprocjenjiva povijesna i umjetnička vrijednost – stara samostanska ljekarna s freskama, ostavština pavlina koji su 120 godina boravili u olimskom samostanu (1663. – 1783.).*

Slijedi obilazak Koče pri Čarovnici (Vještičina kuća)-u šumi gdje se krije Zemlja bajki i mašte za male i velike posjetitelje.

VJEŠTIČINA KUĆA - Kilometar od samostana Olimje u šumi krije se Zemlja bajki i mašte, gdje će mali i veliki posjetitelji zakoračiti u svijet bajki i ponovo upoznati Kekeca, Bedanca, Krjavelja, Snjeguljicu, Crvenkapicu i druge likove iz bajki... U šetnji šumom razveselit će vas cvrkut ptica. Možda ćete susresti i vjevericu ili neku drugu šumsku životinju. Tu ćete se opustiti te veseli i puni optimizma vratiti u stvarnost

U Olimju će se obići Crkva, stara ljekarna i Jelenji greben, a ljubitelji čokolade će moći navratiti i u obližnju čokoladarnicu.

Povratak za Sesvete u 18.00 sati, a dolazak u 20.00 sati

ZAHTJEVNOST HODANJA: tehnički nezahtjevno; kondicijski umjereno teško (1. grupa).

UKUPNO VRIJEME HODNJE: oko 4 sata

POTREBNA OPREMA: planinarske cipele, zaštita od kiše/sunca i vjetera, zamjenska odjeća, štapovi za hodanje, te ostala oprema za jednodnevni izlet, ovisno o vremenskim uvjetima.

DOKUMENTI: osobna i zdravstvena iskaznica, te **planinarska iskaznica s markicom za 2024.**

PREHRANA: organizirano u Rudijevom domu (informacije kod organizatora).

UDIO - prilog u trošku izleta: 20 eura po roditelju/odraslom;
8 eura za dijete (treće dijete iz obitelji besplatno).

Ulaznica za Vještičinu kuću: 5 eura (orijentacijski)

PRIJAVE S UPLATOM PRIJEVOZA: u tajništvu Društva do **11. travnja**, odnosno do popune mjesta.

ORGANIZATOR IZLETA: Vesna Šarić 091/3660 430 vesnasaric.retkovec@gmail.com

VODIČI NA TERENU: Katarina Janković i Vladimir Beštak

Vodiči zadržavaju pravo promjena programa za slučaj novonastalih i neplaniranih okolnosti na terenu.

OBAVIJESTI I UPUTE SUDIONICIMA IZLETA

Sudionik izleta je svojom prijavom za sudjelovanjem na izletu potvrdio:

- 1) da je upoznat sa svim detaljima izleta, da je zdrav i da nema kronične bolesti koje nije prijavio vodiču izleta, te da je psihofizički spreman za napore na izletu,
- 2) da će slušati sve u dobroj namjeri izrečene upute vodiča na terenu, te da svojim djelovanjem neće ugrožavati druge sudionike izleta.
- 3) da pristupa izletu na vlastitu odgovornost. U slučaju loših vremenskih uvjeta, vodič ima pravo promijeniti rutu ili otkazati izlet.

Zbog premalog broja prijavljenih sudionika izleta s plaćenom akontacijom troškova izleta, izlet se može otkazati odmah po zaključenju liste sudionika izleta. Uplaćeni novac sudionicima izleta se vraća. Ostavlja se mogućnost vodiču izleta da s prijavljenim sudionicima izleta dogovori drugo prijevozno sredstvo (manji autobus, kombi, osobni automobili ...) te korigira troškove izleta ako je potrebno.

Zbog nepovoljnih vremenskih uvjeta na terenu, izlet se može otkazati najkasnije 12 sati prije polaska na izlet. Organizator je dužan o otkazivanju izleta odmah obavijestiti sve sudionike izleta. Uplaćeni novac sudionicima izleta se vraća.

Sudionik izleta može otkazati sudjelovanje na izletu do 5 (pet) dana prije polaska na izlet s mogućnošću povrata uplaćenog novca. Ako se izlet otkazuje zadnja 4 (četiri) dana prije polaska na izlet, povrat uplaćenog novca nije moguć. Ukoliko se radi o višednevnim izletima otkazivanje sudjelovanja je moguće najkasnije 14 dana prije održavanja izleta uz povrat uplaćenog novca. Ukoliko se izlet otkazuje do 7 dana prije održavanja izleta moguć je povrat 50% uplaćenog iznosa. Nakon toga povrat novca moguć je samo u slučaju kada sudionik izleta pronađe zamjenu. Sudionik izleta može za sebe pronaći zamjenu, no o tome mora obvezno obavijestiti vodiča / organizatora izleta.

Vodič prije polaska na izlet provjerava opremu sudionika izleta; ako netko nema opremu u skladu s zahtjevima iz najave izleta, vodič je dužan takvoj osobi zabraniti sudjelovanje na izletu. Prethodno uplaćeni troškovi se ne vraćaju.

Vodič prije polaska na izlet provjerava zdravstveno i psihofizičko stanje sudionika izleta; ako ustanovi da netko od prijavljenih sudionika neće moći izdržati napore predviđenog puta može takvoj osobi zabraniti sudjelovanje na izletu. Prethodno uplaćeni troškovi se ne vraćaju.

Zbog iznenada pogoršanih vremenskih uvjeta na terenu vodič ima pravo promijeniti smjer kretanja i krajnje odredište, odnosno može prekinuti odvijanje izleta.

Zbog problema sa zdravstvenim stanjem pojedinih sudionika izleta vodič donosi optimalne odluke: određuje sudionike izleta koji će se pobrinuti za ugroženog člana, odnosno, u krajnjoj nuždi, prekida izlet.

Sudionik izleta mora biti član Hrvatskog planinarskog saveza s plaćenom članarinom za tekuću godinu. Člansku iskaznicu mora imati sa sobom za vrijeme izleta.

(napisano prema odredbama Pravilnika o organiziranju i vođenju izleta HPD LIPA SESVETE)

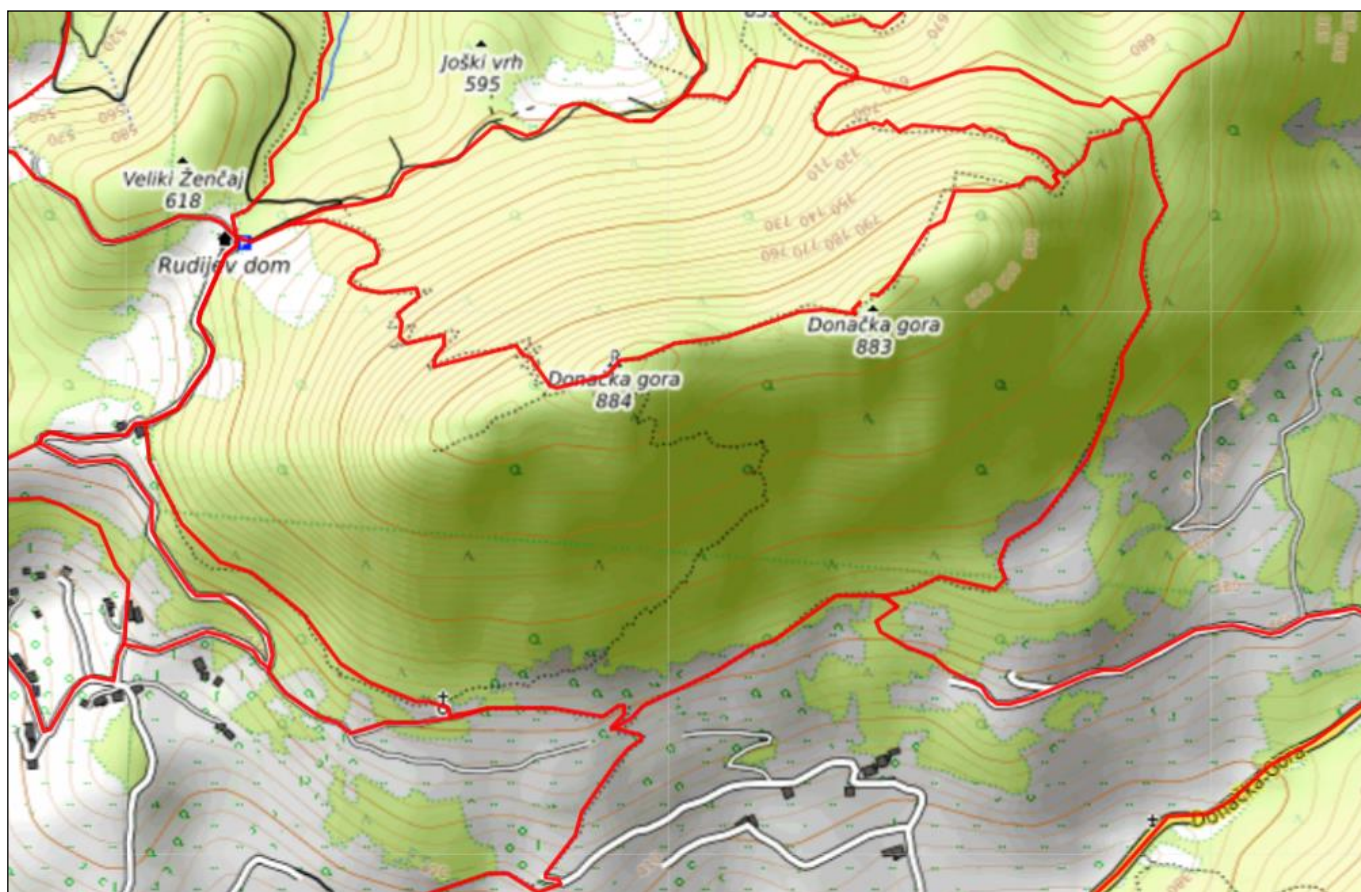

Bojin Kuk 21.04.2024.



Bojinac je jedan od najljepših stjenovitih krajolika u Hrvatskoj i izdvojeni dio NP Paklenica. Kraj je divlji, izbrazdane stijene se izmjenjuju sa šumarcima, a pogled seže do mora, i do najviših vrhova Velebita.



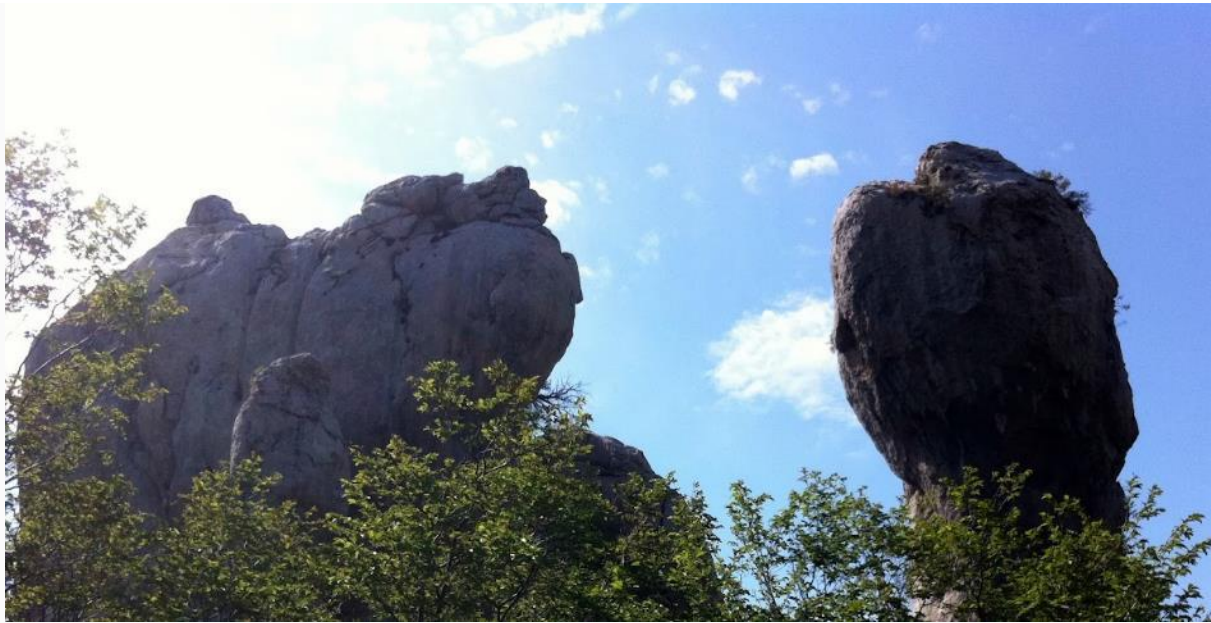

Toliko različitih geomorfoloških oblika na malenom prostoru teško je doživjeti na nekom drugom mjestu na Velebitu. U tom spletu kukova najviši je Bojin kuk sa (1110 m), a najneobičniji je svakako Jagin kuk u čijoj se blizini nalazi i Jeličin kuk. Ovi nadasve neobični kukovi nose ženska imena, legenda kaže da su seoske pastirice bježeći pred Turcima radije birale smrt sa kukova nego gubljenje časti.



Kroz kukove nas vodi markirana staza koja dolazi sa Vaganca Na mjestu označenom za parkiranje je i markacija. Staza ide preko livada Velikog Vaganca, prelazi ih i izbija na križanje Veliko Rujno (desno) i Bojinac (lijevo). Skreće se lijevo i dolazi do drugog čvorišta (križanje sa stazom koja dolazi iz sela Milovac). Odabire se smjerokaz za Bojinac. Tu započinje uspon po krškoj goleti, prošaranom rijetkom makijom. Zatim staza ide s desne strane Žlibatog Kuka, dolazi na Milovačke krčevine. Tu se mijenja dotadašnja scenografija i ulazi se u okruženje prepuno kukova najneobičnijih oblika i veličina.

Zastrašujuća ljepota tih kamenih divova koji izranjaju iz travnatog proplanka zasigurno nikoga ne može ostaviti ravnodušnim, pa tako neće ni vas. Poseban doživljaj je doći na ovo područje u kasno proljeće, kada su livade pune planinskog cvijeća, i uživati u ovom prirodnom raj.

Nakon Milovačkih krčevina stiže se u područje Bojinca. Ovdje počinje oštiji uspon kroz visoku makiju, te se napokon dolazi pod kamenu galeriju Bojina Kuka. Skreće se lijevo i uspinje se po kamenitom terenu do prijevoja. Od prijevoja do vrha, uspon je osiguran sajlama. Pridržavajući se za njih i uspinjući se uz glatko kamenje, stiže se do vrha. Ovaj zadnji uspon može biti jako opasan ako su stijene mokre.

Vrh je označen, natpisom imena i nadmorskom visinom, na kamenu. Žig je ugrađen u kamen na vrhu. Vidici s vrha su neometani u svim smjerovima. Ljepota ovog planinarskog izleta je u prekrasnim kamenim galerijama koje kao da su nikle iz livada koje ih okružuju. Ovo je jedan od najljepših uspona na hrvatske vrhove.



PLAN PUTA:

Polazak iz Seseveta u nedjelju 21.04. u 6:00h sa parkinga T-coma, vozimo se autocestom uz usputno stajanje na odmorištu ZIR, nastavljamo autocestom do izlaza Maslenica te se vozimo kroz Starigrad do parkinga Vaganac koji je početna točka našeg hodanja.

Vrijeme hodanja je cca 4h, uspon je tehnički zahtjevan na završnom dijelu je osiguran sajlama i klinovima. Za sve koji žele mogu ponijeti opremu za osiguranje, ferata set iako ovo nije službeno ferata ali sigurno je sigurno a i ne škodi malo vježbati. Globalno zatopljenje je pa treba svakako ponijeti zaštitu od sunca, vjetra, dovoljnu količinu vode, hrana iz ruksaka, naglavna lampa te ostala planinarska, uobičajena oprema.

Na izlet se ide kombi ili osobnim vozilima, ovisno o broju prijavljenih. Na povratku ćemo stati u Starigradu Paklenica na okrjepu i udahnuti morski zrak. Povratak je u večernjim satima.

Prilog za troškove izleta: 45€

Organizator i vodič za sekciju NIZgore! UP! : Anđelko Močiljanin 098/819 055 i Željko Kosalec 092/2944 771

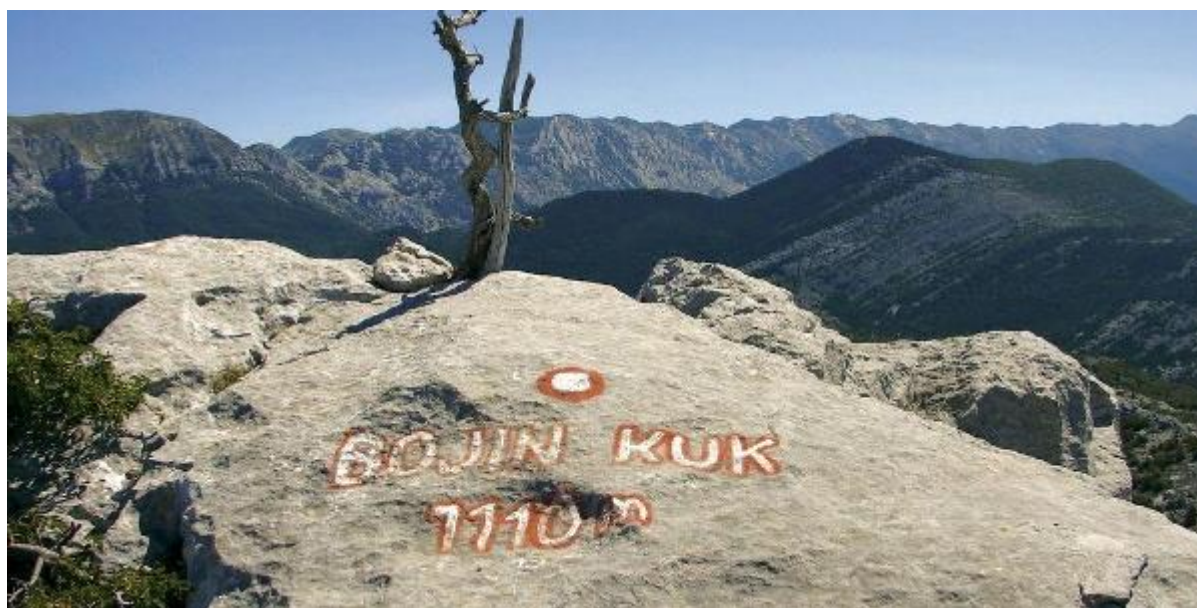

OBAVIJEŠTI I UPUTE SUDIONICIMA IZLETA

Sudionik izleta je svojom prijavom za sudjelovanjem na izletu potvrdio:

- 1) da je upoznat sa svim detaljima izleta, da je zdrav i da nema kronične bolesti koje nije prijavio vodiču izleta, te da je psihofizički spreman za napore na izletu,
- 2) da će slušati sve u dobroj namjeri izrečene upute vodiča na terenu, te da svojim djelovanjem neće ugrožavati druge sudionike izleta.

Zbog premalog broja prijavljenih sudionika izleta s plaćenom akontacijom troškova izleta, izlet se može otkazati odmah po zaključenju liste sudionika izleta. Uplaćeni novac sudionicima izleta se vraća. Ostavlja se mogućnost vodiču izleta da s prijavljenim sudionicima izleta dogovori drugo prijevozno sredstvo (manji autobus, kombi, osobni automobili ...) te korigira troškove izleta ako je potrebno.

Zbog nepovoljnih vremenskih uvjeta na terenu, izlet se može otkazati najkasnije 12 sati prije polaska na izlet. Organizator je dužan o otkazivanju izleta odmah obavijestiti sve sudionike izleta. Uplaćeni novac sudionicima izleta se vraća. Sudionik izleta može otkazati sudjelovanje na izletu do 5 (pet) dana prije polaska na izlet s mogućnošću povrata uplaćenog novca. Ako se izlet otkazuje zadnja 4 (četiri) dana prije polaska na izlet, povrat uplaćenog novca nije moguć. Ukoliko se radi o višednevnim izletima otkazivanje sudjelovanja je moguće najkasnije 14 dana prije održavanja izleta uz povrat uplaćenog novca. Ukoliko se izlet otkazuje do 7 dana prije održavanja izleta moguć je povrat 50% uplaćenog iznosa. Nakon toga povrat novca moguć je samo u slučaju kada sudionik izleta pronađe zamjenu. Sudionik izleta može za sebe pronaći zamjenu, no o tome mora obvezno obavijestiti vodiča / organizatora izleta.

Vodič prije polaska na izlet provjerava opremu sudionika izleta; ako netko nema opremu u skladu s zahtjevima iz najave izleta, vodič je dužan takvoj osobi zabraniti sudjelovanje na izletu. Prethodno uplaćeni troškovi se ne vraćaju. Vodič prije polaska na izlet provjerava zdravstveno i psihofizičko stanje sudionika izleta; ako ustanovi da netko od prijavljenih sudionika neće moći izdržati napore predviđenog puta može takvoj osobi zabraniti sudjelovanje na izletu. Prethodno uplaćeni troškovi se ne vraćaju.

Zbog iznenađa pogoršanih vremenskih uvjeta na terenu vodič ima pravo promijeniti smjer kretanja i krajnje odredište, odnosno može prekinuti odvijanje izleta.

Zbog problema sa zdravstvenim stanjem pojedinih sudionika izleta vodič donosi optimalne odluke: određuje sudionike izleta koji će se pobrinuti za ugroženog člana, odnosno, u krajnjoj nuždi, prekida izlet.

Sudionik izleta mora biti član Hrvatskog planinarskog saveza s plaćenom članarinom za tekuću godinu. Člansku iskaznicu mora imati sa sobom za vrijeme izleta.

(napisano prema odredbama Pravilnika o organiziranju i vođenju izleta HPD LIPA SESVETE)

(napisano prema odredbama Pravilnika o organiziranju i vođenju izleta HPD LIPA SESVETE)



NIZgore! UP



Nekamo iz Zagreba, gore u planine!
sekcija za lutanje s planinama pri HPD
LIPA SESVETE

KALNIK – 7 ZUBI 27. 04. 2024.

Kalnik – vrh Vranilac

KT HPO 3.2., 643 m



Vranilac je najviši vrh Kalnika. Najviša točka rastrgane stjenovite gromade označena je geodetskim stupom, a malo niže pod vrhom stoji televizijski odašiljač. Od vrha prema sjeveroistoku strši niz stjenovitih zubaca, zvanih popularno Sedam zuba. Gledan izdaleka, Kalnik djeluje kao impozantan zid istegnut u pravcu jugozapad-sjeveroistok. Za razliku od većine drugih planina i brda u Hrvatskom zagorju ili na njegovu rubu, na Kalniku ćemo susresti slikovite okomite stijene. Vranilac je ujedno i najviši vrh Koprivničko-križevačke županije.

U središnjem dijelu Kalnika, između vrha Vranilca i Starog grada Kalnik pruža se stjenoviti greben iz kojeg izvire markantne stijene poznate pod nazivom 7 zubi. Preko njih vodi grebenska staza do najvišeg vrha Vranilca (643 mnv). Staza počinje kod planinarskog doma i mjestimice je dosta zahtjevna pa je potrebno korištenje penjačkih tehnika. Stijene su vrlo atraktivne, sa svakog zuba se pruža prekrasan pogled, a najzanimljivije je penjanje kroz uski „dimnjak“ i provlačenje kroz prolaz u stijeni. Najteži je silaz sa Sedmog zuba, ali može se zaobići lakšom varijantom koja se nalazi s desne strane, dvadesetak metara prije Sedmog zuba. Od doma do Prvog zuba postoje dvije varijante. Prva vodi u smjeru istoka do početka poučne staze, zatim lijevo trasom poučne staze tridesetak metara gdje se nalazi Prvi zub. Druga varijanta krede lijevo od planinarskog doma, uzbrdo tridesetak metara do Prvog zuba. Do trećeg zuba vodi opet još atraktivniji uspon, pa silazak do malog sedla. Dalje nastavljamo kroz uski „dimnjak“ na greben i nastavljamo dalje grebenskim putem. Nakon kraćeg vremena dolazimo do stijene u kojoj se nalazi malen prolaz

kroz koji se treba provući na drugu stranu. Ostali zubi osim prekrasnog vidikovca nemaju dodatnih posebnosti sve dok ne dođemo do zadnjeg Sedmog zuba. S njega treba sići strmo dolje, otpenjavanjem malo prema desno i dalje nastaviti grebenom do vrha Vranilca.

Polazak iz Sesveta (okupljalište kod spomenika) subota 27.04.2024. u 8h. Vozimo se iz Sesveta – Sveti Ivan Zelina – Kalnik. Očekivani dolazak na Kalnik oko 9h. Kratka pauza u planinarskom domu za kavu i polazak prema prvom zubu u 9,30h.

Dolazak u Sesvete u večernjim satima

KONDIČISKA ZAHTJEVNOST **K1-LAGANO DO 5 SATI HODA**

TEHNIČKA ZAHTJEVNOST **T2-UMJERENO ZAHTJEVNO** hodanje uz povremenu upotrebu ruku

Namirnice hrana i piće: iz ruksaka,

Obavezna oprema: uobičajena planinarska, slojevita odjeća, zaštita od eventualnih oborina, vjetra i sunca, čeona svjetiljka, prva pomoć,

Preporučena dodatna oprema: hodački štapovi, kabanica, rezervna odjeća

Prilog u troškovima prijevoza: 10,00 eura na bazi 8 sudionika

12,00 eura na bazi 7 sudionika

Organizator i vodič izleta : Željko Loucki - mob. 091/5443339

KLASIFIKACIJA PLANINARSKOG IZLETA/TURE/POHODA/USPONA	
KONDIČISKA ZAHTJEVNOST	TEHNIČKA ZAHTJEVNOST
K1-LAGANO DO 5 SATI HODA <u>K2-UMJERENO TEŠKO 5 - 7 SATI HODA</u> K3-TEŠKO 7 – 9 SATI HODA K4-VRLO TEŠKO 9I VIŠE SATI HODA	T1-NE ZAHTJEVNO , hodanje bez upotrebe ruku i pomagala T2-UMJERENO ZAHTJEVNO hodanje uz povremenu upotrebu ruku T3-ZAHTJEVNO povremeno penjanje uz upotrebu ruku i pomagala(klinovi čelična užad) ZIMI upotreba dereza i cepina po potrebi T4-VRLO ZAHTJEVNO duže i zahtjevne dionice osiguranih puteva(klinovi, čelična užad) ozbiljno penjanje ZIMI konstantna upotreba dereza i cepina

Napomena: Odazivom na izlet svaki pojedinac potvrđuje da ispunjava zdravstvene i psihofizičke uvjete za sigurno sudjelovanje na istom, da izletu pristupa na osobnu odgovornost te da će se u skladu s planinarskom etikom pridržavati plana izleta, odluka i uputa vodiča. Vodič ima pravo izmjene programa izleta obzirom na objektivne okolnosti na terenu.

OBAVIJESTI I UPUTE SUDIONICIMA IZLETA

Sudionik izleta je svojom prijavom za sudjelovanjem na izletu potvrdio:

- 1) da je upoznat sa svim detaljima izleta, da je zdrav i da nema kronične bolesti koje nije prijavio vodiču izleta, te da je psihofizički spreman za napore na izletu,
- 2) da će slušati sve u dobroj namjeri izrečene upute vodiča na terenu, te da svojim djelovanjem neće ugrožavati druge sudionike izleta.
- 3) da pristupa izletu na vlastitu odgovornost. U slučaju loših vremenskih uvjeta, vodič ima pravo promijeniti rutu ili otkazati izlet.

Zbog premalog broja prijavljenih sudionika izleta s plaćenom akontacijom troškova izleta, izlet se može otkazati odmah po zaključenju liste sudionika izleta. Uplaćeni novac sudionicima izleta se vraća. Ostavlja se mogućnost vodiču izleta da s prijavljenim sudionicima izleta dogovori drugo prijevozno sredstvo (manji autobus, kombi, osobni automobili ...) te korigira troškove izleta ako je potrebno.

Zbog nepovoljnih vremenskih uvjeta na terenu, izlet se može otkazati najkasnije 12 sati prije polaska na izlet. Organizator je dužan o otkazivanju izleta odmah obavijestiti sve sudionike izleta. Uplaćeni novac sudionicima izleta se vraća.

Sudionik izleta može otkazati sudjelovanje na izletu do 5 (pet) dana prije polaska na izlet s mogućnošću povrata uplaćenog novca. Ako se izlet otkazuje zadnja 4 (četiri) dana prije polaska na izlet, povrat uplaćenog novca nije moguć. Ukoliko se radi o višednevnim izletima otkazivanje sudjelovanja je moguće **najkasnije 14 dana prije održavanja izleta** uz povrat uplaćenog novca. Ukoliko se izlet otkazuje do 7 dana prije održavanja izleta moguć je povrat 50% uplaćenog iznosa. Nakon toga povrat novca moguć je samo u slučaju kada sudionik izleta pronađe zamjenu. Sudionik izleta može za sebe pronaći zamjenu, no o tome mora obvezno obavijestiti vodiča / organizatora izleta.

Vodič prije polaska na izlet provjerava opremu sudionika izleta; ako netko nema opremu u skladu s zahtjevima iz najave izleta, vodič je dužan takvoj osobi zabraniti sudjelovanje na izletu. Prethodno uplaćeni troškovi se ne vraćaju.

Vodič prije polaska na izlet provjerava zdravstveno i psihofizičko stanje sudionika izleta; ako ustanovi da netko od prijavljenih sudionika neće moći izdržati napore predviđenog puta može takvoj osobi zabraniti sudjelovanje na izletu. Prethodno uplaćeni troškovi se ne vraćaju.

Zbog iznenada pogoršanih vremenskih uvjeta na terenu vodič ima pravo promijeniti smjer kretanja i krajnje odredište, odnosno može prekinuti odvijanje izleta.

Zbog problema sa zdravstvenim stanjem pojedinih sudionika izleta vodič donosi optimalne odluke: određuje sudionike izleta koji će se pobrinuti za ugroženog člana, odnosno, u krajnjoj nuždi, prekida izlet.

Sudionik izleta mora biti član Hrvatskog planinarskog saveza s plaćenom članarinom za tekuću godinu. Člansku iskaznicu mora imati sa sobom za vrijeme izleta.

(napisano prema odredbama Pravilnika o organiziranju i vođenju izleta HPD LIPA SESVETE)



HPD
LIPA SESVETE od 1960.

Trg Dragutina Domjanića 6/II
10360 Sesvete
www.hpdlipa.hr
Sesvete, 02.04.2024.

HRVATSKO PLANINARSKO DRUŠTVO "LIPA" SESVETE

Pozivaju se članovi Društva na

OBITELJSKI izlet HPD LIPA



Klopca ljubezni

SLOVENIJA



Donačka gora (884 m) – Jelenji greben

DRUGI IZLET

nedjelja, 28. travnja 2024.

Okupljanje je do **6.20** sati na parkiralištu kod spomenika Hrvatskim braniteljima na raskrižju Zagrebačke i Bistričke ulice u Sesvetama. Polazak autobusa je u **6.30** sati. Vožnja kroz grad te dalje autocestom A2 do izlaza Đurmanec. Nastavak preko Rogateca do Sv. Jurija ispod južnih obronaka Donačke gore.

Donačka gora jedan je od posljednjih vrhova Karavanki. Leži na istoku Slovenije nedaleko od hrvatske granice u, na terenu dviju općina Šmarje pri Jelšah i Ptuj. Donačka gora karakteristična je po svoja tri vrha (koja se ne vide sa svih strana), zbog kojih je zovu Štajerski Triglav i po oštrom vapnenačkom grebenu u smjeru istok-zapad na svom vrhu. Najviši je srednji (884 m), istočni Resenik (735 m) i zapadni Ženčaj (616 m). Na vrhu je veliki kameni križ i prekrasan pogled s klupe ljubavi koji se otvara na sve strane: do Alpa, susjednog Boča, na Haloze, Dravsko i Ptujsko polje te na Hrvatsko zagorje. Sjeverni obronci gore površine 27 hektara s bukovom prašumom proglašeni su 1965. rezervatom prirode. Svoje današnje ime dobila je po drvenoj crkvi sv. Donata (prije tog se zvala Rogaška gora).

Formiraju se dvije grupe koje zajedno hodaju cca 900 m do križanja.

Tamo **1. grupa (lakša)** skreće prema zapadu do crkve sv. Donata te potom nastavlja u smjeru planinarskog doma Rudijev dom do kojeg dolazimo nakon sat hoda. Od doma se uspinjemo serpentinom

stazom do grebena. Stazom prolazimo pokraj spomen ploče u sjećanje na Ernsta Froelicha koji je 1853. godine napravio stazu na Donačkoj gori, koja je bila prva označena staza u Sloveniji. Nakon sat vremena, šumovitim grebenom stižemo na viši, zapadni vrh Donačke gore (884 m).

2. grupa (teža tura) od raskrižja nastavlja desno kružnom stazom prema istočnom vrhu. Otvaraju se lijepi vidici prema obližnjem Macelju i selima ispod Donačke gore. Dio staze vodi kroz prašumu bukve. Staza postupno postaje prilično strma i zahtjevna da bi dolaskom do stjenovitog dijela uspon do istočnog vrha (883 m) Donačke gore bio uz pomoć postavljene fiksirane sajele i nekoliko klinova. Nastavljamo po atraktivnom kamenom grebenu te nakon kraćeg hodanja (cca 20 minuta) stižemo do glavnog vrha na Donačku goru (884 m) – zapadni vrh, gdje se susrećemo s 1. grupom.

Nakon milenijske fotografije, zajednički se spuštamo do Rudijevog doma na organizirani ručak.

Nakon ručka odlazak do autobusa u selu Sv. Jurij te potom četrdeset minutnom vožnjom prema Podčetrtku i Olimju.

*Malo selo **Olimje** leži u zavjetrini planine Rudnice, u području Kozjanskog parka. Veličinu mu daje prekrasan dvorac, nekadašnje vlasništvo grofova Attems, a sada općine Podčetrtek, koji je danas poznati samostan u kojem žive Mala braća sv. Franje – minoriti. Kraj njega je veličanstvena crkva Marijina uznesenja, jedna od najljepših baroknih umjetnina u našoj domovini. U utočištu samostana u prizemlju južne kule krije se neprocjenjiva povijesna i umjetnička vrijednost – stara samostanska ljekarna s freskama, ostavština pavlina koji su 120 godina boravili u olimskom samostanu (1663. – 1783.).*

Slijedi obilazak Koče pri Čarovnici (Vještičina kuća)-u šumi gdje se krije Zemlja bajki i mašte za male i velike posjetitelje.

VJEŠTIČINA KUĆA - Kilometar od samostana Olimje u šumi krije se Zemlja bajki i mašte, gdje će mali i veliki posjetitelji zakoračiti u svijet bajki i ponovo upoznati Kekeca, Bedanca, Krjavelja, Snjeguljicu, Crvenkapicu i druge likove iz bajki... U šetnji šumom razveselit će vas cvrkut ptica. Možda ćete susresti i vjevericu ili neku drugu šumsku životinju. Tu ćete se opustiti te veseli i puni optimizma vratiti u stvarnost

U Olimju će se obići Crkva, stara ljekarna i Jelenji greben, a ljubitelji čokolade će moći navratiti i u obližnju čokoladarnicu.

Povratak za Sesvete u 18.00 sati, a dolazak u 20.00 sati

ZAHTJEVNOST HODANJA: tehnički nezahtjevno; kondicijski umjereno teško (1. grupa).

UKUPNO VRIJEME HODNJE: oko 4 sata

POTREBNA OPREMA: planinarske cipele, zaštita od kiše/sunca i vjetra, zamjenska odjeća, štapovi za hodanje, te ostala oprema za jednodnevni izlet, ovisno o vremenskim uvjetima.

DOKUMENTI: osobna i zdravstvena iskaznica, te **planinarska iskaznica s markicom za 2024.**

PREHRANA: organizirano u Rudijevom domu (informacije kod organizatora).

UDIO - prilog u trošku izleta: 20 eura po roditelju/odraslom;
8 eura za dijete (treće dijete iz obitelji besplatno).

Ulaznica za Vještičinu kuću: 5 eura (orijentacijski)

PRIJAVE S UPLATOM PRIJEVOZA: u tajništvu Društva do **18. travnja**, odnosno do popune mjesta.

ORGANIZATOR IZLETA: Vesna Šarić 091/3660 430 vesnasaric.retkovec@gmail.com

VODIČI NA TERENU: Katarina Janković i Goran Leko

Vodiči zadržavaju pravo promjena programa za slučaj novonastalih i neplaniranih okolnosti na terenu.

OBAVIJEŠTI I UPUTE SUDIONICIMA IZLETA

Sudionik izleta je svojom prijavom za sudjelovanjem na izletu potvrdio:

- 1) da je upoznat sa svim detaljima izleta, da je zdrav i da nema kronične bolesti koje nije prijavio vodiču izleta, te da je psihofizički spreman za napore na izletu,
- 2) da će slušati sve u dobroj namjeri izrečene upute vodiča na terenu, te da svojim djelovanjem neće ugrožavati druge sudionike izleta.
- 3) da pristupa izletu na vlastitu odgovornost. U slučaju loših vremenskih uvjeta, vodič ima pravo promijeniti rutu ili otkazati izlet.

Zbog premalog broja prijavljenih sudionika izleta s plaćenom akontacijom troškova izleta, izlet se može otkazati odmah po zaključenju liste sudionika izleta. Uplaćeni novac sudionicima izleta se vraća. Ostavlja se mogućnost vodiču izleta da s

prijavljenim sudionicima izleta dogovori drugo prijevozno sredstvo (manji autobus, kombi, osobni automobili ...) te korigira troškove izleta ako je potrebno.

Zbog nepovoljnih vremenskih uvjeta na terenu, izlet se može otkazati najkasnije 12 sati prije polaska na izlet. Organizator je dužan o otkazivanju izleta odmah obavijestiti sve sudionike izleta. Uplaćeni novac sudionicima izleta se vraća.

Sudionik izleta može otkazati sudjelovanje na izletu do 5 (pet) dana prije polaska na izlet s mogućnošću povrata uplaćenog novca. Ako se izlet otkazuje zadnja 4 (četiri) dana prije polaska na izlet, povrat uplaćenog novca nije moguć. Ukoliko se radi o višednevnim izletima otkazivanje sudjelovanja je moguće najkasnije 14 dana prije održavanja izleta uz povrat uplaćenog novca. Ukoliko se izlet otkazuje do 7 dana prije održavanja izleta moguć je povrat 50% uplaćenog iznosa. Nakon toga povrat novca moguć je samo u slučaju kada sudionik izleta pronađe zamjenu. Sudionik izleta može za sebe pronaći zamjenu, no o tome mora obvezno obavijestiti vodiča / organizatora izleta.

Vodič prije polaska na izlet provjerava opremu sudionika izleta; ako netko nema opremu u skladu s zahtjevima iz najave izleta, vodič je dužan takvoj osobi zabraniti sudjelovanje na izletu. Prethodno uplaćeni troškovi se ne vraćaju.

Vodič prije polaska na izlet provjerava zdravstveno i psihofizičko stanje sudionika izleta; ako ustanovi da netko od prijavljenih sudionika neće moći izdržati napore predviđenog puta može takvoj osobi zabraniti sudjelovanje na izletu. Prethodno uplaćeni troškovi se ne vraćaju.

Zbog iznenada pogoršanih vremenskih uvjeta na terenu vodič ima pravo promijeniti smjer kretanja i krajnje odredište, odnosno može prekinuti odvijanje izleta.

Zbog problema sa zdravstvenim stanjem pojedinih sudionika izleta vodič donosi optimalne odluke: određuje sudionike izleta koji će se pobrinuti za ugroženog člana, odnosno, u krajnjoj nuždi, prekida izlet.

Sudionik izleta mora biti član Hrvatskog planinarskog saveza s plaćenom članarinom za tekuću godinu. Člansku iskaznicu mora imati sa sobom za vrijeme izleta.

(napisano prema odredbama Pravilnika o organiziranju i vođenju izleta HPD LIPA SESVETE)

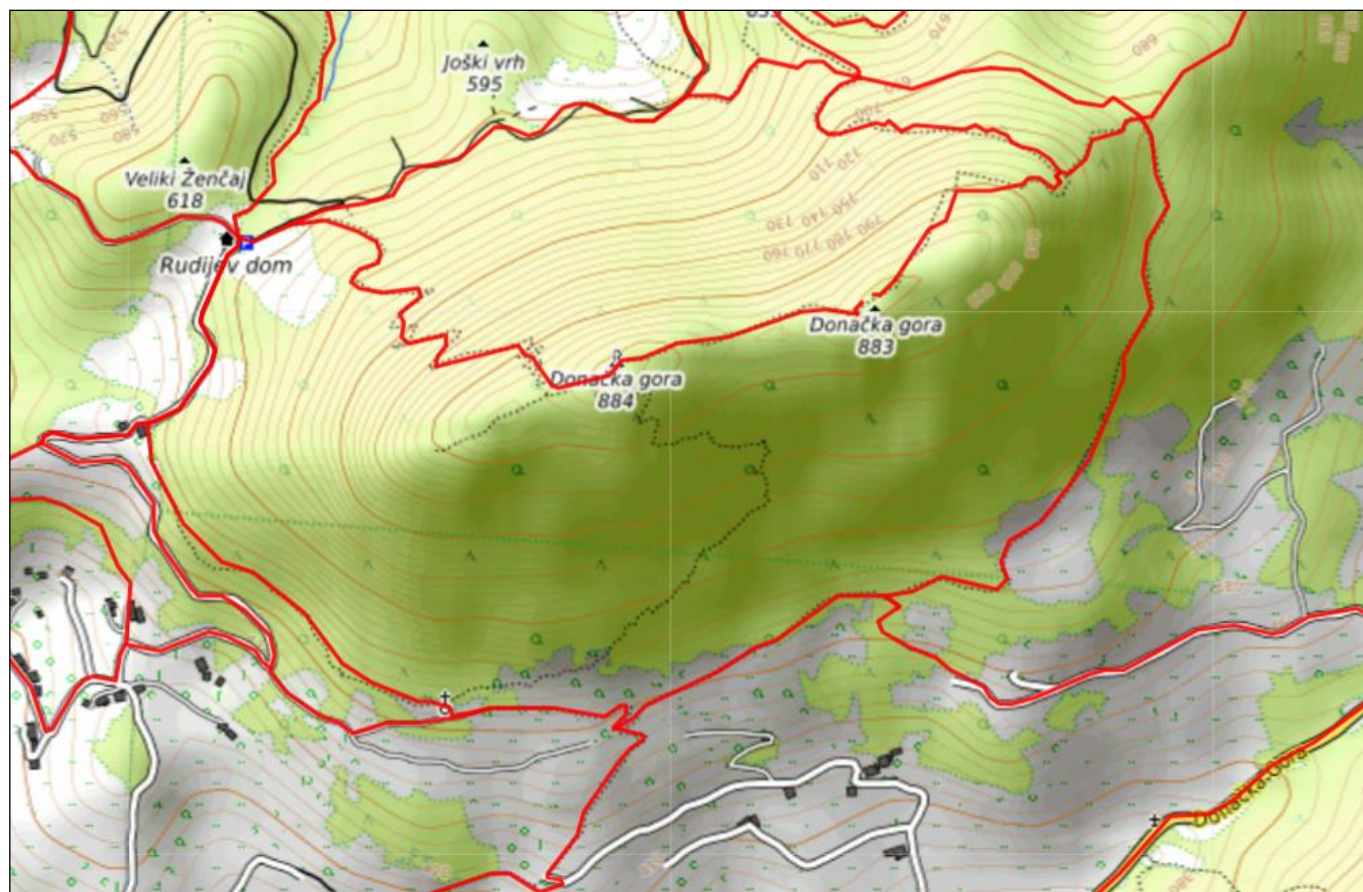

Sokolske stijene – Rudnik – Frbežari - Kraljev Vrh - Plešče

Izlet OPŠ 27.-28.04.2024.



Ovo je izlet OPŠ 2024, polaznici škole imaju prednost pri prijavi, ali znamo da ćemo imati 20 mjesta koje planiramo popuniti ostalim planinarima, na izlet se ide autobusom, spava se u planinarskoj kući Frbežari u naselju Tršće u Gorskome Kotaru.

Rudnik i Sokolske stijene se nalaze u šumovitom sjevernom dijelu Gorskog kotara, dio su Čabarsko – Prezidskog i Gerovskog kraja, sjeverno od Risnjaka i Delnica, a glavno ishodište za izlet je Tršće s planinarskom kućom u zaselku Frbežarima odakle su najzanimljiviji usponi na Rudnik i Sokolske stijene.

Tršće je središnje mjesto Općine Čabar. Leži na prostranoj visoravni na prosječnoj nadmorskoj visini 830 m. Poznato je po drvoprerađivačkoj djelatnosti (manje pilane, stolarske radnje) i turizmu (skijanje i skijaško trčanje, teniski tereni, sportski tereni za nogomet, rukomet, košarku, atletiku, boćanje i kuglanje, lov i ribolov, planinarske i biciklističke staze). Najstariji zapis o Tršću zabilježen je na crkvenom zvonu 1659. godine, kada je razvoj tog mjesta započeo s početkom iskorištavanja željezne rude.

Vrh Rudnik s nadmorskom visinom (1052 m) je izrazito šumovito brdo koje se izdiže iznad Tršća. Unatoč svom imenu Rudnik, na planini nikad nije bilo minerala, niti ruda. Na istočnoj padini Rudnika tvrtka Hrvatskih šuma sagradila je dvije skijaške staze i žičare, a u dnu je restoran Brvnara. Sam vrh je ravna travnata livada iznad skijaških staza. Vrh je označen čeličnim tuljcem u kojem se nalazi žig i pločom postavljenoj na stablu udaljenom 20 m. Kako je vrh travnat - pogled je ometan visokom šumom, jedino se lijepo vidi Slovenski Snežnik te prilikom uspona sa skijaške staze lijepo se vidi Tršće.

Sokolske stijene su manji izduženi kameniti greben koji se pruža u smjeru sjever-jug, u dužini 1,3 km s istoimenim vrhom s nadmorskom visinom (961 m). Stjenoviti greben izdiže se okomito iznad osamljenog zaselka Sokoli. S vrha se pružaju prekrasni vidici na Svetu goru, Špičasti i Skadarski vrh.



Plan izleta:

Subota: Polazak autobusa iz Sesveta je u 7 h s parkinga T-coma, vozimo se autocestom uz usputno stajanje na kavu do Delnica te dalje do Tršća, zaselak Frbežari koja je naše polazište za oba dana i prenoćište. Kuća ima 50ak ležaja u nekoliko spavaonica, polaznici škole će biti smješteni u sobi u potkrovlju (skupno ležište). Nakon smještaja u kući i doručka krećemo na subotnju turu. Polazak od Frbežara prema selu Sokoli prije kojega se staza odvaja prema Sokolskim stijenama, dalje grebenom prema vrhu Rudnik koji je ujedno i kontrolna točka HPO. Nakon pauze na oba vrha spuštamo se nazad do kuće Frbežari. Tura je duga oko 8km i procjenjujem da trebamo 3-5h hoda sa pauzama. Hodat ćemo lagano, biti će dovoljno vodiča i uživati ćemo u ovom predivnom dijelu Hrvatske. Po povratku u kuću organizirat ćemo roštilj, možda skuhati juhu, te imamo cjelovečernje planinarsko druženje.

Nedjelja: Pakiramo stvari u autobus, doručak, te u 10 h polazak na turu drugoga dana. Krećemo od kuće na Kraljev vrh, uživamo u krajoliku i predivnim pogledima te se spuštamo u Plešće, predivno mjesto u Goranskom kraju, siguran sam da će nam Zlatko (naš Goranin koji je i organizator izleta) prirediti još neki dodatni sadržaj, neka za sada bude iznenađenje.

Planirani troškovi: prijevoz, noćenje u kući Frbežari, boravišna pristojba, roštilj u subotu uvečer iznosi 42 € na bazi 35 planinara.

Samo uplatom osiguravate mjesto na izletu. Uplate četvrtkom u tajništvu, utorkom od 18-21 h na predavanju OPŠ, najbolje pozivom na broj 092/294471. U slučaju većeg broja prijavljenih troškovi izleta po sudioniku će se sniziti i bit ćete o tome obaviješteni.

DOKUMENTI: osobna i zdravstvena iskaznica, te planinarska iskaznica s markicom za 2024. godinu.

Organizator i vodiči izleta: ZLATKO SVETLIČIĆ, MLADEN FUNDELIĆ, za prijave na izlet; ŽELJKO KOSALEC 092/2944771

OBAVIJESTI I UPUTE SUDIONICIMA IZLETA

Sudionik izleta je svojom prijavom za sudjelovanjem na izletu potvrdio:

- 1) da je upoznat sa svim detaljima izleta, da je zdrav i da nema kronične bolesti koje nije prijavio vodiču izleta, te da je psihofizički spreman za napore na izletu,
- 2) da će slušati sve u dobroj namjeri izrečene upute vodiča na terenu, te da svojim djelovanjem neće ugrožavati druge sudionike izleta.

Zbog premalog broja prijavljenih sudionika izleta s plaćenom akontacijom troškova izleta, izlet se može otkazati odmah po zaključenju liste sudionika izleta. Uplaćeni novac sudionicima izleta se vraća. Ostavlja se mogućnost vodiču izleta da s prijavljenim sudionicima izleta dogovori drugo prijevozno sredstvo (manji autobus, kombi, osobni automobili ...) te korigira troškove izleta ako je potrebno.

Zbog nepovoljnih vremenskih uvjeta na terenu, izlet se može otkazati najkasnije 12 sati prije polaska na izlet. Organizator je dužan o otkazivanju izleta odmah obavijestiti sve sudionike izleta. Uplaćeni novac sudionicima izleta se vraća.

Sudionik izleta može otkazati sudjelovanje na izletu do 5 (pet) dana prije polaska na izlet s mogućnošću povrata uplaćenog novca. Ako se izlet otkazuje zadnja 4 (četiri) dana prije polaska na izlet, povrat uplaćenog novca nije moguć. Ukoliko se radi o višednevnim izletima otkazivanje sudjelovanja je moguće najkasnije 14 dana prije održavanja izleta uz povrat uplaćenog novca. Ukoliko se izlet otkazuje do 7 dana prije održavanja izleta moguć je povrat 50% uplaćenog iznosa. Nakon toga povrat novca moguć je samo u slučaju kada sudionik izleta pronađe zamjenu. Sudionik izleta može za sebe pronaći zamjenu, no o tome mora obvezno obavijestiti vodiča / organizatora izleta.

Vodič prije polaska na izlet provjerava opremu sudionika izleta; ako netko nema opremu u skladu s zahtjevima iz najave izleta, vodič je dužan takvoj osobi zabraniti sudjelovanje na izletu. Prethodno uplaćeni troškovi se ne vraćaju.

Vodič prije polaska na izlet provjerava zdravstveno i psihofizičko stanje sudionika izleta; ako ustanovi da netko od prijavljenih sudionika neće moći izdržati napore predviđenog puta može takvoj osobi zabraniti sudjelovanje na izletu. Prethodno uplaćeni troškovi se ne vraćaju.

Zbog iznenada pogoršanih vremenskih uvjeta na terenu vodič ima pravo promijeniti smjer kretanja i krajnje odrediše, odnosno može prekinuti odvijanje izleta.

Zbog problema sa zdravstvenim stanjem pojedinih sudionika izleta vodič donosi optimalne odluke: određuje sudionike izleta koji će se pobrinuti za ugroženog člana, odnosno, u krajnjoj nuždi, prekida izlet.

Sudionik izleta mora biti član Hrvatskog planinarskog saveza s plaćenom članarinom za tekuću godinu. Člansku iskaznicu mora imati sa sobom za vrijeme izleta.

(napisano prema odredbama Pravilnika o organiziranju i vođenju izleta HPD LIPA SESVETE)



HPD
LIPA SESVETE od 1952.

Trg Dragutina Domjanića 6/II
10360 Sesvete

www.hpdlipa.hr

info@hpdlipa.hr

Sesvete, 25.03.2024.

HRVATSKO PLANINARSKO DRUŠTVO "LIPA" SESVETE

SEKCIJA DRUŠTVENIH IZLETA „HAJ LIP“



Poziva vas na višednevni planinarski izlet

PROLJEĆE NA LASTOVU



OTOK LASTOVO

srijeda/nedjelja, 1. do 5. svibnja 2024.

Lastovo je pučinski otok netaknute prirode, okružen je čistim plavim morem i jedno je od najmanje svjetlosno zagađenih mjesta na svijetu, površine 40,82 km², a proteže se u smjeru istok–zapad. Dužine je 9,8 km, širine do 5,8 km i visine 417 m (Hum). Pitomi zeleni otok okružen je nizom škojića i hridi vulkanske aktivnosti. Jedan od najšumovitijih otoka na Jadranu. Otok ima 46 polja, 46 otočića, 46 crkvi i kapela. Tu se nude izuzetno kvalitetna domaća vina i maslinovo ulje.

Godine 2007. proglašeno je čitavo područje Parkom prirode.

<https://www.facebook.com/groups/543827579000091/permalink/4791854084197398/>

Tijekom našeg planinarskog proljetnog izleta u Parku prirode "Lastovsko otočje" planiramo propješačiti Lastovo uzduž i poprijeko, a malo i ploviti okolo brodićem.

SRIJEDA, 1. svibnja

Okupljanje je do **8.45** na parkiralištu kod spomenika Hrvatskim braniteljima u Sesvetama. Polazak autobusa je u **9.00** sati. Vožnja autocestom Zagreb – Karlovac – Split uz potreban broj stajanja i odmora. Po izlasku s autoceste na izlazu Dugopolje, vožnja do grada Klisa i obilazak Kliške tvrđave.

*Mjesto **Klis** ime je dobilo po klisuri, točnije strmoj hridi, na kojoj se nalazi Kliška tvrđava. Inače, cijelo je naselje smješteno na uzdignutoj litici s koje se pruža veličanstven pogled na Split i obalu.*

Do polaska trajekta za Lastovo u 18.00 sati, individualno razgledavanje Splita. Plovidba trajektom Split – Vela Luka (Korčula) – Ubli (Lastovo) s dolaskom u 22.45 sati. Prijevoz vlastitim autobusom do mjesta Zaklopatica, te smještaj prema prethodnom rasporedu u privatnim apartmanima.

Zaklopatica – prirodna uvala na udaljenosti 7 km od trajektna luke, odnosno 2,5 km od grada Lastova. Dobila je ime po otočiću koji zatvara uvalu. Poznata po vrhunskim konobama.

ČETVRTAK, 2. svibnja

Doručak. Nakon doručka cjelodnevno višesatno planinarenje bez velikih visinskih razlika. Kombinacija otočkih planinarskih staza, makadama i manjim dijelom asfalta. Polazak iz Zaklopatice u pravcu Lastova. U nastavku krećemo prema Skrivenoj Luci markiranim planinarskim stazama istočnog dijela otoka Lastova uz obilazak Rača špilje. Hodanje nastavljamo lokalitetima Studenac i Pojice do svjetionika Struga, izgrađenog 1839. godine na nadmorskoj visini od 90 m, na samom rubu strme litice s koje se pruža izniman pogled na otvoreno more. Odlazak do Skrivena luke.

Špilja Rača je zaštićeni geomorfološki spomenik prirode. Smještena je u brdu Rača glava, duga je 70-ak metara, te sadrži više dvorana i prolaza sa zadivljujućim oblicima stalaktita i stalagmita. U njoj su nađeni najstariji dokazi čovjekova prisustva na otoku, od mlađeg kamenog doba, preko brončanog doba do helenističkog naseljavanja naših otoka. Danas je ona nastanjena kolonijama i pojedinačnim primjercima šišmiša kojih na Lastovu ima čak 16 vrsta.

Skrivena Luka, uvala na južnoj strani otoka. Tu se nalazi i najstariji austro-ugarski svjetionik na Jadranu. Najljepše mjesto na otoku za kupanje.

U popodnevnim satima dolazi autobus po nas i vraća nas u Zaklopaticu. Večera i noćenje.

Legenda o tajni zašto na Lastovu nema zmija otrovnica

U vrijeme grčke kolonizacije naših krajeva, Grke su ugrožavali Iliri. U pomoć, nakon neuspjelih pregovora sa kraljicom Teutom, pozvali su tada rimske legije. Kraljica Teuta, u strahu da će njezino kraljevstvo biti ugroženo i uništeno, sakrila se na najjače ilirsko uporište na Jadranu – otok Lastovo. Iliri su poštovali kult zmije. Prilikom svojeg boravka na Lastovu, sve svoje magične moći koje su zmije u sebi krile, a predstavljale su plodnost i zaštitu, prenijele su otoku Lastovu. Tolika je bila ljubav i zahvalnost zmija da su svu snagu prenijele ovom otoku i ostale bez trunke otrova.

PETAK, 3. svibnja

Nakon doručka izlet brodom iz oko Lastova, Lastovnjaka i ostalih otoka s polaskom iz Zaklopatice. Zaustavljanje na Lastovnjacima odnosno otočiću Saplun koji se ističe svojom ljepotom, borovinom i onime što je vrlo rijetko za otoke okružene otvorenim morem – biserno bijelim pijeskom. Povratak do Uvale Lučica, a ostatak dana razgledavanje mjesta Lastovo, Male Uvale, utvrde Kašćel i obližnjih lastovskih polja u unutrašnjosti otoka. Večera i noćenje.

***Lastovo**, mali gradić, koji mještani nazivaju Selo. Nalazi se na strmoj padini iznad plodnog polja u unutrašnjosti otoka. Jedno od najljepših starih naselja na Jadranu. Obilazak obuhvaća šetnje uskim kaletama, uspon na Kaštel i naravno razgledavanje čuvenih lastovskih fumara, autohtonih dimnjaka. Župna crkva sv. Kuzme i Damjana izgrađena u 15.st. u renesansnom stilu. **Lastovski fumari** – maštoviti, specifični dimnjaci na lastovskim kućama.*

*Na Glavici iznad mjesta Lastova, na mjestu prehistorijske gradina, dubrovačka je vlast podigla utvrdu – **Kašćel** – koji je više puta bio pregrađivan. U njemu su se nalazile nastambe, bunar pa i mala kapelica posvećena Sv. Ivanu. Na mjestu tog dubrovačkog kašćela koji je srušen za vrijeme Lastovske bune, podignut je novi 1808. godine kada su Francuzi okupirali otok. Njihova se tvrđava nakon preinaka koristi i danas kao meterološka stanica.*

***Uvala Lučica** - mala lučica zaštićene otočke arhitekture. Stare kamene ribarske kuće. Zabranjena svaka nova gradnja, postojeće kuće adaptiraju se prema strogim pravilima. Nalazi se ispod samog mjesta Lastovo na udaljenosti od jednog kilometra.*

NAPOMENA: izlet će se održati ovisno od vremenskih uvjeta na moru

SUBOTA, 4. svibnja

Planinarenje na HUM najviši vrh otoka.

***Hum (417 m)** – najviši vrh Lastova. Na vhu se nalazi vojarna i kapela Sv. Jurja iz 15. stoljeća. Zbog višegodišnje prisutnosti vojske nije uvršten u HPO. S vrha se pružaju pogledi prema Sušcu, Korčuli, Mljetu, Visu, skupini otočića Lastovnjaci, a za dobre vidljivosti vidi se čak i Palagruža.*

Odlazak prema Pasaduru i zapadnom dijelu otoka. Pješaćenje do Prežbe, Jurjev vrh.

***Jurjev vrh (162 m)**, najviši vrh otoka Prežbe; nudi poglede prema drugim otocima arhipelaga (Mrčara, Vlašnik i Bratin) te na sam otok Lastovo.*

NEDJELJA, 5. svibnja

Doručak i spremanje stvari za putovanje. Pješački polazak iz Zaklopatice u pravcu Soznja najprije stazom, pa asfaltnom cestom do male farme. Uspon na vrh, jednostavan i kratak, u trajanju cca 20 min te potom silazak do autobusa.

***Sozanj (231 m)** - najatraktivniji vrh na Lastovu zbog vidika na Palagružu, Vis, Koručulu, Mljet ... Vrh na sjevernoj strani otoka, zašiljena kamenita glavica, neposredno iznad mora. Na vrhu je vatrogasna promatračnica. Kontrolna točka HPO.*

Polazak trajekta u 13.00 iz luke Ubli. Dolazak u Split u 17.45. Polazak autobusa za Zagreb u 18.00 sati. Dolazak u Sesvete oko 23.00 sata

Vodiči izleta imaju pravo izmjene plana prema vremenskim i ostalim uvjetima na terenu.

UDIO/PRILOG u troškovima prijevoza:

očekivani troškovi prijevoza 45 uplaćenih mjesta iznosi **100 eura**

Konačni iznos ovisit će o ukupnom broju sudionika i eventualnim troškovima u tijeku puta (troškovi parkiranja autobusa u Splitu).

SMJEŠTAJ: u privatnim apartmanima na bazi 4 noćenja s doručkom i 3 večere. Plaća se individualno davatelju usluge (informacije kod vodiča).

Ostale troškove (ulaznice, izlet brodom, ...) plaćaju sudionici izleta individualno davateljima usluga na licu mjesta. Dodatne informacije kod vodiča.

OPREMA: Planinarske cipele za hodanje po kršu, zaštita od kiše (pelerina, kišobran...), zaštita od sunca (kapa, sunčane naočale), štapovi za hodanje, baterijska svjetiljka, pribor za osobnu higijenu, lončić za vodu, zamjenske tenisice, kupaći kostim, ručnik te ostala oprema za višednevni izlet.

Nositi manji ruksak (30 – 40 litara) za planinarenje. Potrebnu putnu prtljagu spakirati u putnu torbu/kofer.

DOKUMENTI: osobna i zdravstvena iskaznica, te planinarska iskaznica s markicom za 2024.

PREHRANA tijekom putovanja i planinarenja (ručak): hrana i piće iz ruksaka ili u ugostiteljskim objektima. Plaćanje individualno davateljima usluga.

ORGANIZATORI za HPD LIPA SESVETE - PLANINSKI VODIČI:

Jasminka Fabijančić 099/5045 136 fabijancic.j@gmail.com

Vladimir Beštak 091/533 53 91 vladek.bestak@gmail.com

Vodiči zadržavaju pravo promjena programa za slučaj novonastalih i neplaniranih okolnosti na terenu. Program hodnji prilagodit će se kondiciji grupe.

Prijave s **uplatom** prijevoza četvrtkom od 18.00 - 19.00 sati u tajništvu HPD LIPA ili kod vodiča najkasnije do **04.04.2024.**, odnosno do popune mjesta.

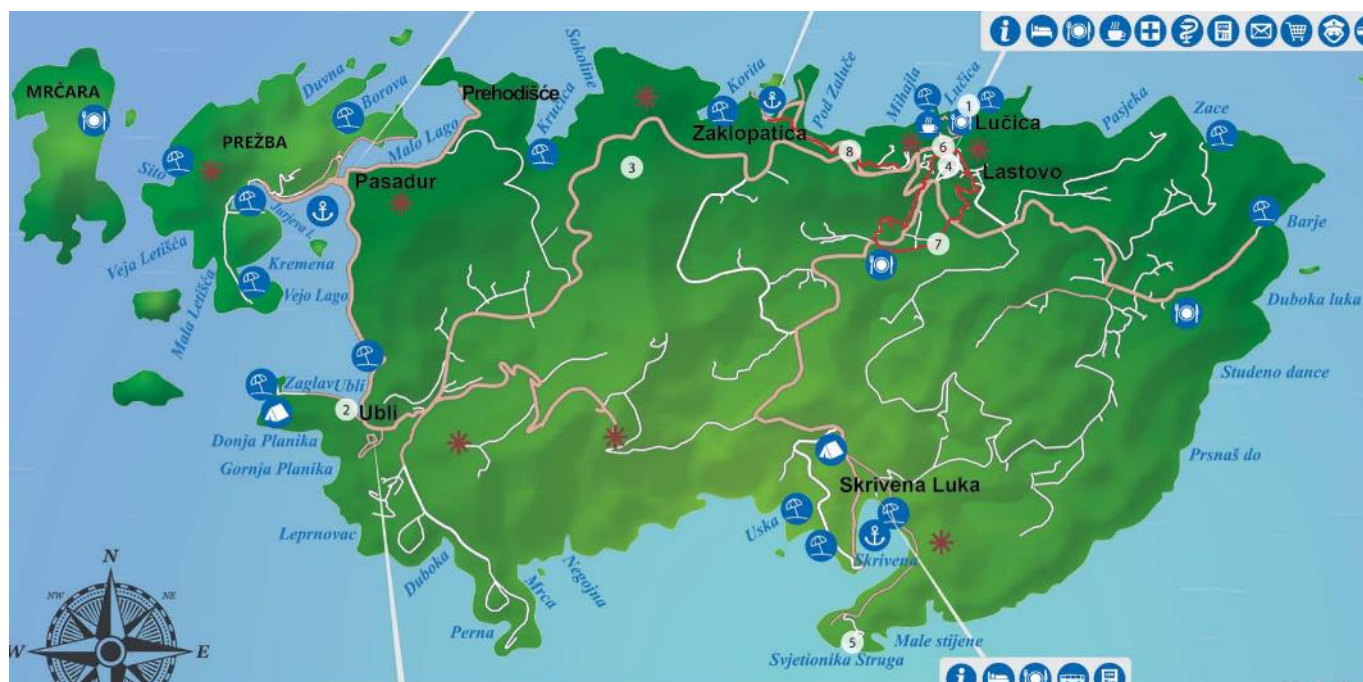

OBAVIJEŠTI I UPUTE SUDIONICIMA IZLETA

Sudionik izleta je svojom prijavom za sudjelovanjem na izletu potvrdio:

- 1) da je upoznat sa svim detaljima izleta, da je zdrav i da nema kronične bolesti koje nije prijavio vodiču izleta, te da je psihofizički spreman za napore na izletu,
- 2) da će slušati sve u dobroj namjeri izrečene upute vodiča na terenu, te da svojim djelovanjem neće ugrožavati druge sudionike izleta.

Zbog premalog broja prijavljenih sudionika izleta s plaćenom akontacijom troškova izleta, izlet se može otkazati odmah po zaključenju liste sudionika izleta. Uplaćeni novac sudionicima izleta se vraća. Ostavlja se mogućnost vodiču izleta da s prijavljenim sudionicima izleta dogovori drugo prijevozno sredstvo (manji autobus, kombi, osobni automobili ...) te korigira troškove izleta ako je potrebno.

Zbog nepovoljnih vremenskih uvjeta na terenu, izlet se može otkazati najkasnije 12 sati prije polaska na izlet. Organizator je dužan o otkazivanju izleta odmah obavijestiti sve sudionike izleta. Uplaćeni novac sudionicima izleta se vraća.

Sudionik izleta može otkazati sudjelovanje na izletu do 5 (pet) dana prije polaska na izlet s mogućnošću povrata uplaćenog novca. Ako se izlet otkazuje zadnja 4 (četiri) dana prije polaska na izlet, povrat uplaćenog novca nije moguć. **Ukoliko se radi o višednevnim izletima otkazivanje sudjelovanja je moguće najkasnije 14 dana prije održavanja izleta uz povrat uplaćenog novca. Ukoliko se izlet otkazuje do 7 dana prije održavanja izleta moguć je povrat 50% uplaćenog iznosa. Nakon toga povrat novca moguć je samo u slučaju kada sudionik izleta pronađe zamjenu.** Sudionik izleta može za sebe pronaći zamjenu, no o tome mora obvezno obavijestiti vodiča / organizatora izleta.

Vodič prije polaska na izlet provjerava opremu sudionika izleta; ako netko nema opremu u skladu s zahtjevima iz najave izleta, vodič je dužan takvoj osobi zabraniti sudjelovanje na izletu. Prethodno uplaćeni troškovi se ne vraćaju.

Vodič prije polaska na izlet provjerava zdravstveno i psihofizičko stanje sudionika izleta; ako ustanovi da netko od prijavljenih sudionika neće moći izdržati napore predviđenog puta može takvoj osobi zabraniti sudjelovanje na izletu. Prethodno uplaćeni troškovi se ne vraćaju.

Zbog iznenada pogoršanih vremenskih uvjeta na terenu vodič ima pravo promijeniti smjer kretanja i krajnje odredište, odnosno može prekinuti odvijanje izleta.

Zbog problema sa zdravstvenim stanjem pojedinih sudionika izleta vodič donosi optimalne odluke: određuje sudionike izleta koji će se pobrinuti za ugroženog člana, odnosno, u krajnjoj nuždi, prekida izlet.

Sudionik izleta mora biti član Hrvatskog planinarskog saveza s plaćenom članarinom za tekuću godinu. Člansku iskaznicu mora imati sa sobom za vrijeme izleta.

(napisano prema odredbama Pravilnika o organiziranju i vođenju izleta HPD LIPA SESVETE)

**HRVATSKO PLANINARSKO DRUŠTVO
"LIPA" SESVETE**

Trg Dragutina Domjanića 6/II
10360 Sesevete

www.hpdlipa.hr

Sesevete, 15.04.2024.

Pozivamo vas na planinarski izlet

**Južni Velebit
01.05.2024.g.
Malo Libinje - Sveto brdo (1751mnv)**



Sveto brdo je najmarkantniji vrh Velebita i posljednji visoki vrh u nizu vrhova nad Paklenicom. Po visini je drugi velebitski vrh - samo 6 metara je niži od Vaganskog vrha. Na samome vrhu stoji velik metalni križ i ploča na kojoj je ispisan deset Božjih zapovijedi. Sveto brdo je prvoklasna vizura, najbolja na Velebitu i može se nazvati kraljem panorame. Na planini koja ima toliko sjajnih vidikovaca nije lako odabrati jedan. Ali pogled sa Svetog brda zapravo je nevjerojatan. To je zato što Velebit nigdje nema jednostavan glavni greben, osim ovdje, pa ništa ne zaklanja pogled. Za vedrih dana pogled se širi nekoliko stotina kilometara i najljepši je prema moru i stotinama otoka u daljini. Na vrlo vedrih dana možete vidjeti Apeninski planinski lanac sa svojim najvišim vrhom i najviši vrh talijanskog poluotoka, Corno Grande (2912mu), koji je neki 270 km daleko.

PLAN IZLETA:

Polazak iz Seseveta-parkiralište kod T-coma, srijeda 01.05.2024, 6:00. h.

Vozimo se iz Seseveta autoputom do izlaza Rovanjaska te dalje nastavljamo lokalnom cestom do zaseoka Modrići gdje se odvajamo na usku najprije asfaltiranu a potom makadamsku Velebitsku cestu za Libinjsku Kosu i Malo Libinje, gdje ostavljamo naša vozila. S Malog Libinja krećemo na naš planinarski uspon, najprije prema skloništu Vlaški grad, te nakon kraćeg odmora na istom, krenuti će mo dalje ka našem konačnom cilju Svetom Brdu(1751mnv). Na vrhu ćemo napraviti dužu pauzu za uživanje u vidicima i za potreban odmor i okrijepu, te se natrag spustiti na Malo Libinje kružno preko skloništa Dušice. Planirani povratak u Sesevete u kasnim večernjim satima.

UKUPNO VRIJEME HODANJA: oko 7 sati, 14km, te savladavamo 1100 mnv.

T1-Tehnički nije zahtjevno;

K2-Kondicijski umjereno teško.

PLANINARSKA OPREMA: standardna planinarska oprema, planinarske cipele, rezervna odjeća za prebući, štapovi za hodanje, te ostala oprema za jednodnevni izlet, ovisno o vremenskim uvjetima na terenu.

DOKUMENTI: osobna i zdravstvena iskaznica, te planinarska iskaznica s važećom markicom za tekuću godinu.

PREHRANA: iz ruksaka,

PRIJEVOZ: osobni automobili, planirani udio u troškovima prijevoza 40 Eura.

ORGANIZATOR/VODIČ: Kruno Mamić 092 331 2512

Katarina Janković 099 316 4433

OBAVIJESTI I UPUTE SUDIONICIMA IZLETA Sudionik izleta je svojom prijavom za sudjelovanjem na izletu potvrdio:

- 1) da je upoznat sa svim detaljima izleta, da je zdrav i da nema kronične bolesti koje nije prijavio vodiču izleta, te da je psihofizički spreman za napore na izletu,
- 2) da će slušati sve u dobroj namjeri izrečene upute vodiča na terenu, te da svojim djelovanjem neće ugrožavati druge sudionike izleta.

Zbog premalog broja prijavljenih sudionika izleta s plaćenom akontacijom troškova izleta, izlet se može otkazati odmah po zaključenju liste sudionika izleta. Uplaćeni novac sudionicima izleta se vraća. Ostavlja se mogućnost vodiču izleta da s prijavljenim sudionicima izleta dogovori drugo prijevozno sredstvo (manji autobus, kombi, osobni automobili ...) te korigira troškove izleta ako je potrebno.

Zbog nepovoljnih vremenskih uvjeta na terenu, izlet se može otkazati najkasnije 12 sati prije polaska na izlet. Organizator je dužan o otkazivanju izleta odmah obavijestiti sve sudionike izleta. Uplaćeni novac sudionicima izleta se vraća.

Sudionik izleta može otkazati sudjelovanje na izletu do 5 (pet) dana prije polaska na izlet s mogućnošću povrata uplaćenog novca.

Ako se izlet otkazuje zadnja 4 (četiri) dana prije polaska na izlet, povrat uplaćenog novca nije moguć. Ukoliko se radi o višednevnim izletima otkazivanje sudjelovanja je moguće najkasnije 14 dana prije održavanja izleta uz povrat uplaćenog novca. Ukoliko se izlet otkazuje do 7 dana prije održavanja izleta moguć je povrat 50% uplaćenog iznosa. Nakon toga povrat novca moguć je samo u slučaju kada sudionik izleta pronađe zamjenu. Sudionik izleta može za sebe pronaći zamjenu, no o tome mora obvezno obavijestiti vodiča / organizatora izleta.

Vodič prije polaska na izlet provjerava opremu sudionika izleta; ako netko nema opremu u skladu s zahtjevima iz najave izleta, vodič je dužan takvoj osobi zabraniti sudjelovanje na izletu. Prethodno uplaćeni troškovi se ne vraćaju.

Vodič prije polaska na izlet provjerava zdravstveno i psihofizičko stanje sudionika izleta; ako ustanovi da netko od prijavljenih sudionika neće moći izdržati napore predviđenog puta može takvoj osobi zabraniti sudjelovanje na izletu. Prethodno uplaćeni troškovi se ne vraćaju.

Zbog iznenada pogoršanih vremenskih uvjeta na terenu vodič ima pravo promijeniti smjer kretanja i krajnje odrediše, odnosno može prekinuti odvijanje izleta.

Zbog problema sa zdravstvenim stanjem pojedinih sudionika izleta vodič donosi optimalne odluke: određuje sudionike izleta koji će se pobrinuti za ugroženog člana, odnosno, u krajnjoj nuždi, prekida izlet.

Sudionik izleta mora biti član Hrvatskog planinarskog saveza s plaćenom članarinom za tekuću godinu. Člansku iskaznicu mora imati sa sobom za vrijeme izleta.

(napisano prema odredbama Pravilnika o organiziranju i vođenju izleta HPD LIPA SESVETE)

HRVATSKO PLANINARSKO DRUŠTVO
"LIPA" SESVETE

Trg Dragutina Domjanića 6/II
10360 Sesvete
www.hpdlipa.hr
Sesvete, 15.04.2024.

pozivamo vas na planinarski izlet
KRVAVEC (Veliki Zvoh 1971 m i Kompotela 1898 m)
subota, 11.05.2024.



Krvavec je planina na sjeveru Slovenije. Od Ljubljane udaljena 25 km, zajedno s vrhom Veliki Zvoh (1971 m) dio je grebena koji se pruža od Grintovca i Kočni preko Kalškog grebena i nižih planina iza njega. Sjeverni greben Krvavec grupe odlikuje se višim vrhovima koji se obrušavaju u dolinu, dok se prema jugu spuštaju blago i vrhovi su često travnati, dok su u nižim predjelima padine prekrivene šumom. S vrha Veliki Zvoh lijepo se vide ostali vrhovi Kamniških Alpi, Karavanke te Julijske Alpe. U dobrim uvjetima vidi se i najviša planina u Austriji, Grossglockner. Vrh Kompotela (1898 m), pruža pogled prema najvećim i najljepšim vrhovima Kamniških Alpa i dolini Kamniške Bistrice. Ovo područje u ljetnoj sezoni je vrlo popularno za obiteljske izlete i planinarenje.

PROGRAM IZLETA: Okupljanje planinara je do **6.00** sati na parkiralištu kod spomenika Hrvatskim braniteljima u Sesvetama. Planirana je vožnja autocestom u pravcu Ljubljane, Brnika, Cerklja, Dvorja i Planine jezerca. Početak pješačkog uspona na vrh planiran je iza 9 sati. Do vrha Krvavca (Veliki Zvoh 1971 m) ima nešto više od 2 sata uspona po livadama i skijalištu. Nakon vrha Veliki Zvoh planiran je uspon na vrh Kompotela 1898 m do kojega ima dodatnih 2 sata hoda, sa kojega pogledi pucaju prema najvećim i najljepšim vrhovima Kamniških Alpa i dolini Kamniške Bistrice. Povratak do vozila traje oko 4 sata, ukupna dužina hoda je oko 15 km. Povratak u Zagreb je u večernjim satima.

UKUPNO VRIJEME HODANJA: oko 8 sati. Tehnički nije zahtjevno; kondicijski je umjereno teško.

PLANINARSKA OPREMA: Planinarske cipele, zaštita od kiše, sunca, toplija odjeća za preobući, štapovi za hodanje, lampa te ostala oprema za jednodnevni izlet ovisno o vremenskim uvjetima.

DOKUMENTI: osobna i zdravstvena iskaznica, planinarska iskaznica s važećom markicom za 2024. godinu.

PREHRANA: je planirana iz ruksaka.

PRIJEVOZ: osobnim automobilima ili autobusom, ovisno o broju sudionika. Udio/prilog u troškovima prijevoza: 35,00 eura.

ORGANIZATOR/VODIČ: Goran Leko 095 925 4166, prijave kod vodiča.

OBAVIJESTI I UPUTE SUDIONICIMA IZLETA Sudionik izleta je svojom prijavom za sudjelovanjem na izletu potvrdio:

- 1) da je upoznat sa svim detaljima izleta, da je zdrav i da nema kronične bolesti koje nije prijavio vodiču izleta, te da je psihofizički spreman za napore na izletu,
- 2) da će slušati sve u dobroj namjeri izrečene upute vodiča na terenu, te da svojim djelovanjem neće ugrožavati druge sudionike izleta.

Zbog premalog broja prijavljenih sudionika izleta s plaćenom akontacijom troškova izleta, izlet se može otkazati odmah po zaključenju liste sudionika izleta. Uplaćeni novac sudionicima izleta se vraća. Ostavlja se mogućnost vodiču izleta da s prijavljenim sudionicima izleta dogovori drugo prijevozno sredstvo (manji autobus, kombi, osobni automobili ...) te korigira troškove izleta ako je potrebno.

Zbog nepovoljnih vremenskih uvjeta na terenu, izlet se može otkazati najkasnije 12 sati prije polaska na izlet. Organizator je dužan o otkazivanju izleta odmah obavijestiti sve sudionike izleta. Uplaćeni novac sudionicima izleta se vraća.

Sudionik izleta može otkazati sudjelovanje na izletu do 5 (pet) dana prije polaska na izlet s mogućnošću povrata uplaćenog novca.

Ako se izlet otkazuje zadnja 4 (četiri) dana prije polaska na izlet, povrat uplaćenog novca nije moguć. Ukoliko se radi o višednevnim izletima otkazivanje sudjelovanja je moguće najkasnije 14 dana prije održavanja izleta uz povrat uplaćenog novca. Ukoliko se izlet otkazuje do 7 dana prije održavanja izleta moguć je povrat 50% uplaćenog iznosa. Nakon toga povrat novca moguć je samo u slučaju kada sudionik izleta pronađe zamjenu. Sudionik izleta može za sebe pronaći zamjenu, no o tome mora obvezno obavijestiti vodiča / organizatora izleta.

Vodič prije polaska na izlet provjerava opremu sudionika izleta; ako netko nema opremu u skladu s zahtjevima iz najave izleta, vodič je dužan takvoj osobi zabraniti sudjelovanje na izletu. Prethodno uplaćeni troškovi se ne vraćaju.

Vodič prije polaska na izlet provjerava zdravstveno i psihofizičko stanje sudionika izleta; ako ustanovi da netko od prijavljenih sudionika neće moći izdržati napore predviđenog puta može takvoj osobi zabraniti sudjelovanje na izletu. Prethodno uplaćeni troškovi se ne vraćaju.

Zbog iznenada pogoršanih vremenskih uvjeta na terenu vodič ima pravo promijeniti smjer kretanja i krajnje odrediše, odnosno može prekinuti odvijanje izleta.

Zbog problema sa zdravstvenim stanjem pojedinih sudionika izleta vodič donosi optimalne odluke: određuje sudionike izleta koji će se pobrinuti za ugroženog člana, odnosno, u krajnjoj nuždi, prekida izlet.

Sudionik izleta mora biti član Hrvatskog planinarskog saveza s plaćenom članarinom za tekuću godinu. Člansku iskaznicu mora imati sa sobom za vrijeme izleta.

(napisano prema odredbama Pravilnika o organiziranju i vođenju izleta HPD LIPA SESVETE)

MOSOR

10. - 12. 05. 2024.

Mosor – vrh Sv. Jure

KT HPO 18.6., 1319 m



Sv. Jure najviši je vrh istočnog Mosora. Po smjelom stožastom obliku smatra se najljepšim vrhom na Mosoru. Narod ga zove Sv. Jure po staroj kapeli na vrhu, posvećenoj zaštitniku Poljica, a na nekim kartama označen je imenom Kozik, koje se odnosi na područje iznad Dubrave.

Polazak iz Seseveta (okupljalište kod spomenika) petak 10.05.2024. u 13h.
Vozimo se iz Seseveta – Lučko – Split (Sitno Gornje). Očekivani dolazak na početnu točku hodanje u 18h, do doma Umberto Girometta nosimo ruksak za tri dana, dom je opskrbljen jelom i pićem, ali možemo dogovoriti i zajedničku večeru. Do doma nam treba oko 45 min. hoda.

Subota 11. 05. polazak u 8h prema vrhu Sv. Jure (Kozik), put vodi istočno od doma preko skloništa Kontejner (oko 1h hoda). Od skloništa kreće uspon prema vrhu Botajna 1196nm (oko 1h hoda), a zatim po hrptu do vrha Sv. Jure (Kozika) 1319 nm (oko 2h hoda).
Povratak istim putem do doma .

Nedjelja 12. 05. polazak u 8h prema Vickovom stupu (oko 2h hoda) dalje hrptenim putem do naj višeg vrha Mosora V. Kabel 1339nm te spust do doma sve ukupno oko 5 sati hoda.
U domu pauza za ručak i povratak do Gornjeg Sitenog.

KONDICISKA ZAHTJEVNOST	K3-TEŠKO 7 – 9 SATI HODA
TEHNIČKA ZAHTJEVNOST	T2-UMJERENO ZAHTJEVNO hodanje uz povremenu upotrebu ruku

Namirnice hrana i piće: iz ruksaka

Obavezna oprema: uobičajena planinarska, slojevita odjeća, zaštita od eventualnih oborina, vjetra i sunca, čeona svjetiljka, prva pomoć, karimat (podložak za spavanje), vreća za spavanje,

Preporučena dodatna oprema : hodački štapovi, fotoapararat

Troškovi prijevoza po osobi : 55.00 eura (izračun na bazi 8 ljudi)

65.00 eura (izračun na bazi 7 ljudi)

Noćenje: 20,00 eura dvije noći (plaća se individualno davatelju usluge)

Organizator i vodič izleta : Željko Loucki - mob. 091/5443339

KLASIFIKACIJA PLANINARSKOG IZLETA/TURE/POHODA/USPONA	
KONDICISKA ZAHTJEVNOST	TEHNIČKA ZAHTJEVNOST
K1-LAGANO DO 5 SATI HODA K2-UMJERENO TEŠKO 5 - 7 SATI HODA K3-TEŠKO 7 – 9 SATI HODA K4-VRLO TEŠKO 9I VIŠE SATI HODA	T1-NE ZAHTJEVNO , hodanje bez upotrebe ruku i pomagala T2-UMJERENO ZAHTJEVNO hodanje uz povremenu upotrebu ruku T3-ZAHTJEVNO povremeno penjanje uz upotrebu ruku i pomagala(klinovi čelična užad) ZIMI upotreba dereza i cepina po potrebi T4-VRLO ZAHTJEVNO duže i zahtjevne dionice osiguranih puteva(klinovi, čelična užad) ozbiljno penjanje ZIMI konstantna upotreba dereza i cepina

OBAVIJESTI I UPUTE SUDIONICIMA IZLETA Sudionik izleta je svojom prijavom za sudjelovanjem na izletu potvrdio:

- 1) da je upoznat sa svim detaljima izleta, da je zdrav i da nema kronične bolesti koje nije prijavio vodiču izleta, te da je psihofizički spreman za napore na izletu,
- 2) da će slušati sve u dobroj namjeri izrečene upute vodiča na terenu, te da svojim djelovanjem neće ugrožavati druge sudionike izleta.

Zbog premalog broja prijavljenih sudionika izleta s plaćenom akontacijom troškova izleta, izlet se može otkazati odmah po zaključenju liste sudionika izleta. Uplaćeni novac sudionicima izleta se vraća. Ostavlja se mogućnost vodiču izleta da s prijavljenim sudionicima izleta dogovori drugo prijevozno sredstvo (manji autobus, kombi, osobni automobili ...) te korigira troškove izleta ako je potrebno.

Zbog nepovoljnih vremenskih uvjeta na terenu, izlet se može otkazati najkasnije 12 sati prije polaska na izlet. Organizator je dužan o otkazivanju izleta odmah obavijestiti sve sudionike izleta. Uplaćeni novac sudionicima izleta se vraća.

Sudionik izleta može otkazati sudjelovanje na izletu do 5 (pet) dana prije polaska na izlet s mogućnošću povrata uplaćenog novca. Ako se izlet otkazuje zadnja 4 (četiri) dana prije polaska na izlet, povrat uplaćenog novca nije moguć. Ukoliko se radi o višednevnim izletima otkazivanje sudjelovanja je moguće najkasnije 14 dana prije održavanja izleta uz povrat uplaćenog novca. Ukoliko se izlet otkazuje do 7 dana prije održavanja izleta moguć je povrat 50% uplaćenog iznosa. Nakon toga povrat novca moguć je samo u slučaju kada sudionik izleta pronađe zamjenu. Sudionik izleta može za sebe pronaći zamjenu, no o tome mora obvezno obavijestiti vodiča / organizatora izleta.

Vodič prije polaska na izlet provjerava opremu sudionika izleta; ako netko nema opremu u skladu s zahtjevima iz najave izleta, vodič je dužan takvoj osobi zabraniti sudjelovanje na izletu. Prethodno uplaćeni troškovi se ne vraćaju.

Vodič prije polaska na izlet provjerava zdravstveno i psihofizičko stanje sudionika izleta; ako ustanovi da netko od prijavljenih sudionika neće moći izdržati napore predviđenog puta može takvoj osobi zabraniti sudjelovanje na izletu. Prethodno uplaćeni troškovi se ne vraćaju.

Zbog iznenada pogoršanih vremenskih uvjeta na terenu vodič ima pravo promijeniti smjer kretanja i krajnje odrediše, odnosno može prekinuti odvijanje izleta.

Zbog problema sa zdravstvenim stanjem pojedinih sudionika izleta vodič donosi optimalne odluke: određuje sudionike izleta koji će se pobrinuti za ugroženog člana, odnosno, u krajnjoj nuždi, prekida izlet.

Sudionik izleta mora biti član Hrvatskog planinarskog saveza s plaćenom članarinom za tekuću godinu. Člansku iskaznicu mora imati sa sobom za vrijeme izleta.

(napisano prema odredbama Pravilnika o organiziranju i vođenju izleta HPD LIPA SESVETE)



NIZgore! UP
Nekamo iz Zagreba, gore u planine!
sekcija za lutanje s planinama pri HPD
LIPA SESVETE

Dolomiti 08.-13.09.2024.



Za sve ostale organiziramo novi izlet u 9 mj, u razdoblju od 08.-13.09. 2024 g., smještaj će biti u apartmanima u Arubbi, svi sudionici će pokušati ispenjati Piz Boe (3152 m) pristupačan via normale. Broj sudionika je ograničen na 16 plus 2 s vodičima. Na izlet se ide s dva kombija te Predviđeni trošak uključuje, 5 noćenja u apartmanima, kompletno opremljenima kuhinjom, kupaonama i svim ostalim pogodnostima iznosi 440€ po osobi.

Predviđeni trošak uključuje sav prijevoz kombijem (ne i žičare), parkinge, cestarine, prijevoz na atraktivne lokacije u slučaju nepovoljnih za planinarenje, vremenskih uvjeta. Grupa je takva da necemo penjati ferate i zahtjevne putove a naši vrhovi će biti debelo iznad 2000m uključujući i Piz Boe(3152m), moguće je podijeliti planinare u dvije grupe ovisno o željama sudionika.



Alta Badia je planinska regija koja okružuje dolinu Val Badia/Gadertal u južnom Tirolu u talijanskim Dolomitima. Smještena između grupe Fanes, grupe Sella i grupe Puez, Alta Badia jedno je od najboljih mjesta za planinarenje u Dolomitima. Sustav sjedežnica i gondola diljem Alta Badije čini planinarenje izuzetno pristupačnim, učinkovito brišući duge uspone i još bolje dugotrajne spustove. Alta Badia obuhvaća sela Colfosco, Corvara, La Villa, San Cassiano, Badia i La Val.

Ova objava je napisana da bi prikupili zainteresirane, nije za sada obvezujuća, to će postati kada skupimo zainteresirane i kada će trebati uplatiti prvu ratu i nakon toga postaje obvezujuća.

Izlet uključuje 5 noćenja, puna 4 planinarska dana, plus dan kada dolazimo i odlazimo koje ćemo također iskoristiti za poludnevne aktivnosti, shopping, posjet atraktivnim lokacijama i sl.

Smješteni smo u apartmanima u mjestu Aruba (slika iznad) udaljeni smo 5 min hoda do centra mjesta, trgovina je na 30m, vozila će biti parkirana uz apartmane.

Kod prijave se uplaćuje iznos od 50€, do 30.05. iznos od 200 € te ostatak od 190 € do 31.07. Novac se vraća u cijelosti samo ako imamo nekoga na listi čekanja ili ako sami nađete zamjenu koja je prihvatljiva vodičima.

Za sva pitanja, prijave i informacije obratiti se na tel: 092/2944-771 Željko Kosalec

Organizatori i vodiči izleta Anđelko Močiljanin i Željko Kosalec

Dolje su opisi lokacija koje planiramo posjetiti u prvom popunjenom izletu uz neke dodatne mogućnosti.





Piz Boe je lijepa tura – idealna prilika za sve one koji bi htjeli pomirisati zrak iznad tri tisuće metara, a da pri tome ne ulože previše truda. To je jedan od razloga da je ovaj vrh veoma posjećen od mnogih planinara, a i od mnogih izletnika koji ne planinare.





Vrh Sassongher (2665 m) nalazi se sjeverno nad mjestom Corvara i s njega se pružaju prekrasni panoramski pogledi na sve strane. Corvara je neosporno turističko središte Alta Badie, a sa svojim modernim smještajnim i zabavnim sadržajima jedno je od najpopularnijih planinarskih odredišta u ovoj regiji.



U ovom planinarskom izletu obrađen je uspon na vrh Lagazuoi sa sjeverne strane Grupe Sella po stazi (strada Militare – Austrian Militari) Kaiserjager steig od Passo Valparola, te povratak kroz tunel – „Galeria Lagazuoi“ do Passo Folzarego. Uspon ovom stazom vodi nas u povijest i središte ratnih zbivanja za vrijeme Prvog svjetskog rata između zaraćenih strana Austro-Ugarske i Italije.

OBAVIJESTI I UPUTE SUDIONICIMA IZLETA Sudionik izleta je svojom prijavom za sudjelovanjem na izletu potvrdio:

- 1) da je upoznat sa svim detaljima izleta, da je zdrav i da nema kronične bolesti koje nije prijavio vodiču izleta, te da je psihofizički spreman za napore na izletu,
- 2) da će slušati sve u dobroj namjeri izrečene upute vodiča na terenu, te da svojim djelovanjem neće ugrožavati druge sudionike izleta.

Zbog premalog broja prijavljenih sudionika izleta s plaćenom akontacijom troškova izleta, izlet se može otkazati odmah po zaključenju liste sudionika izleta. Uplaćeni novac sudionicima izleta se vraća. Ostavlja se mogućnost vodiču izleta da s prijavljenim sudionicima izleta dogovori drugo prijevozno sredstvo (manji autobus, kombi, osobni automobili ...) te korigira troškove izleta ako je potrebno.

Zbog nepovoljnih vremenskih uvjeta na terenu, izlet se može otkazati najkasnije 12 sati prije polaska na izlet. Organizator je dužan o otkazivanju izleta odmah obavijestiti sve sudionike izleta. Uplaćeni novac sudionicima izleta se vraća.

Sudionik izleta može otkazati sudjelovanje na izletu do 5 (pet) dana prije polaska na izlet s mogućnošću povrata uplaćenog novca.

Ako se izlet otkazuje zadnja 4 (četiri) dana prije polaska na izlet, povrat uplaćenog novca nije moguć. Ukoliko se radi o višednevnim izletima otkazivanje sudjelovanja je moguće najkasnije 14 dana prije održavanja izleta uz povrat uplaćenog novca. Ukoliko se izlet otkazuje do 7 dana prije održavanja izleta moguć je povrat 50% uplaćenog iznosa. Nakon toga povrat novca moguć je samo u slučaju kada sudionik izleta pronađe zamjenu. Sudionik izleta može za sebe pronaći zamjenu, no o tome mora obvezno obavijestiti vodiča / organizatora izleta.

Vodič prije polaska na izlet provjerava opremu sudionika izleta; ako netko nema opremu u skladu s zahtjevima iz najave izleta, vodič je dužan takvoj osobi zabraniti sudjelovanje na izletu. Prethodno uplaćeni troškovi se ne vraćaju.

Vodič prije polaska na izlet provjerava zdravstveno i psihofizičko stanje sudionika izleta; ako ustanovi da netko od prijavljenih sudionika neće moći izdržati napore predviđenog puta može takvoj osobi zabraniti sudjelovanje na izletu. Prethodno uplaćeni troškovi se ne vraćaju.

Zbog iznenada pogoršanih vremenskih uvjeta na terenu vodič ima pravo promijeniti smjer kretanja i krajnje odrediše, odnosno može prekinuti odvijanje izleta.

Zbog problema sa zdravstvenim stanjem pojedinih sudionika izleta vodič donosi optimalne odluke: određuje sudionike izleta koji će se pobrinuti za ugroženog člana, odnosno, u krajnjoj nuždi, prekida izlet.

Sudionik izleta mora biti član Hrvatskog planinarskog saveza s plaćenom članarinom za tekuću godinu. Člansku iskaznicu mora imati sa sobom za vrijeme izleta.

(napisano prema odredbama Pravilnika o organiziranju i vođenju izleta HPD LIPA SESVETE)