



Dragi svi,

U našim najavama došlo je do promjene termina izleta u Logarsku dolinu. Najavljeni izlet za prošli vikend zbog vremenskih neprilika i prilika održat će se u novom terminu 22. rujan 2024. Zovite Gorana i provjerite ima li mjesta ...

Predsjednica  
Jasminka Fabijančić

## PREGLED DOGAĐANJA U DRUŠTVU

Datum	Događaj	Napomena
21.-22.rujan 2024.	Premužićeva staza u 2 dana	Organizator: Željko Kosalec za sekciju NIZgore!up!
22.rujan 2024.	Logarska dolina	Organizator za Gorsku sekciju: Goran Leko
6.listopad 2024.	Hrastovička gora	Organizator: za HPD LIPA Sesvete Vesna Šarić
10.-13.listopad 2024.	Otočka obilaznica Hvar 2024.	Organizatori za sekciju HAJ LIP: Jasminka Fabijančić i Vladimir Beštak

**Tajništvo radi četvrtkom od 18.00 do 19.00 sati.**

### Plaćanje članarine - iznosi godišnjih članarina:

od 01.01.2024.	Kategorija
20 €	odrasli
10 €	godišnje djeca, učenici, studenti i umirovljenici
40 €	obiteljska članarina za dvoje roditelja i njihovu djecu do završetka školovanja, uključujući, redovne studente na fakultetu
20 €	obiteljska članarina za jednog roditelja i njegovu djecu

Uplatu članarine je moguće izvršiti isključivo putem e-bankarstva ili općom uplatnicom. (Članarina se ne može platiti u gotovini u tajništvu.)

Podaci za plaćanje:

Primatelj: **HPD LIPA Sesvete, Trg Dragutina Domjanića 6/II, Sesvete**  
**IBAN HR472360001101585359**

U rubriku „poziv na broj primatelja“ obavezno upišite **vaš OIB broj**

Rubriku „model“ ostavite praznu (ili unesite 99 ako aplikacija zahtijeva broj)

**Svrha uplate: članarina za 2024 .godinu, navesti ime i prezime osoba za koje se plaća članarina**

**Ako uplaćujete obiteljsku članarinu obavezno je upisati imena djece.**

**Sa članskom iskaznicom i dokazom o uplati dođite u tajništvo u uredovno vrijeme četvrtkom od 18.00 do 19.00 sati; u člansku iskaznicu će vam biti zalijepljena markica HPS-a**

**Prilikom dolaska u tajništvo (kod učlanjenja) donosite:**

- Dokaz da ste transakciju proveli
- Ispunjene pristupnice. Za svaku osobu ispunjava se posebno pristupnica.
- Izjave za maloljetnu djecu koje potpisuje isključivo jedan od roditelja.



## **DOLOMITI, 08.09. do 12.09.2024g.**

### **U organizaciji sekcije NIZgore!UP!**

Tekst napisala: Višnja Franković

Dan prvi.

Krenuli smo u nedjelju 08.09. u 6 sati na put preko 1200 km dug. Uz manja zapinjanja na samom početku i usputno stajanje u Sloveniji, sretno smo prošli Austriju, prateći tok rijeke Drave, preko Villacha i Lienza. Ubrzo nakon što smo ušli u Italiju došli smo do prvog cilja tog dana, jezera Lago de Braies. Smješten između surih litica, svojom ljepotom oduzima dah. Vrijeme je bilo oblačno i kiša je prijetila, ali ipak smo uspjeli obići jezero i napraviti par fotografija prije nego se spustila. Slijedila je okrepa u restoranu s pogledom na jezero.





Put nastavljamo po kiši. Penjemo se sve više i više zavojitim cestama do našeg smještaja u Arabbi.



Smještamo se u tri agodno ugrijana apartmana i nadamo se da će sutra svanuti sunce.





Da u Arabbi nismo bili gladni govore fotografije iz ponude malog lokalnog dućana.

Dan drugi.

Kiša je stala i dok smo krenuli prema Cortini d'Ampezzo, zasjalo je sunce. Današnji cilj su nam Tri Cime, simbol Dolomita. Kombijem prolazimo pokraj prekrasnog jezera Misurina i uspinjemo se vratolomnom cestom do planinarskog doma Rifugio Auronzo. Tu ostavljamo kombije i dalje nastavljamo uspon i obilazak Tri Cime. Najveća, Cima Grande visoka je 2999 m. Staza nije zhtjevna, a vidici su fantastični. Vrijeme je unatoč najavama bilo idealno. Nakon odmora i okrjepe u domu u podnožju, vraćamo se istom vratolomnom cestom do Jezera Misurina. Namjera je bila pojesti nešto u restoranu uz jezero, ali smo tu konačno shvatili da se u Italiji jelo poslužuje samo u određeno doba dana. Otprilike ručak od 12 do 15 , a večera od 19 do 21. Između možete dobiti samo piće. Gladni smo poslikali jezero i uputili se u Arabbu. Došli smo na vrijeme za večeru, pa smo u mjesnoj pizzeriji u slast pojeli pizzu Capricciosa na talijanski način. S artičokom.















Dok smo mi lovili najbolje kuteva za snimanje, Anđelko je skoknuo do obližnjeg vrha Monte Paterno koji je blizu 2744 m nadmorske visine.



Dan treći.

Utorak je. Vrijeme je još uvijek odlično. Danas krećemo omirisati zrak iznad 3000 m nadmorske visine. Vozimo se kombijima do parkirališta na Passo Pordoi (2239 m). Tu kratimo uspon gondolom koja nas prevozi do gornje stanice žičare Sas Pordoi na 2950 m. Spuštamo se do doma Forcella Pordoi. Ispred nas se proteže veliki i ravni plato, koji se doima kao mjesечеva površina iznad koje je - Piz Boe visok 3125 m. Vidici u svim smjerovima su fantastični. Hladno je i vjetar nas brije, ali sretni smo što je vedro. Srećemo ljude iz cijelog svijeta i prilična je gužva. Svi smo krenuli na uspon, većina se i popela na vrh. Neki su se zadovoljili usponom do 3005 m i lagano se vratili na sigurno. Uglavnom svi smo bili sretni i zadovoljni. Naročito kad nas je gondola vratila do podnožja. Tu smo u Rifugio Maria popili piće, kupili poneki suvenir, pogledali spomenik slavnom biciklisti Faustu Coppiju i sigurno se vratili u smještaj.





















Dan četvrti.

Srijeda je i meteorolozi najavljuju kišu poslijepodne. Uranili smo s polaskom da iskoristimo što više od dana. Cinque Torri s poznatih 5 samostojećih stijena i najvišim vrhom 2361 m današnji je naš cilj. Nakon pola sata vožnje kombije zamjenjujemo žičarom koja nas vozi do podnožja stijena. Jedna grupa izabire hodaње, pa nakon sat i pol umjerenog uspona stižu prvu grupu.

U neposrednoj blizini stijena nalazi se muzej na otvorenom posvećen talijanskim borcima iz Prvog svjetskog rata. Ovdje su bile smještene topovske baterije usmjerene protiv austrijskih položaja na susjednim planinama.



Obišli smo muzej i Cinque Tori, divili se penjačima iz cijelog svijeta koji su se verali uz same stijene, fino ručali u Rifugio Scoiattoli i žičarom ili pješice vratili se do kombija. Vrijeme se već kvarilo i putem do smještaja već nas je prala kiša.















Dan peti.

Kiša je padala cijelu noć i dan nije nudio ništa bolje. Poslijepodne je najavljen snijeg. Odlučeno je da skraćujemo boravak za jedan dan iz sigurnosnih razloga. Tako da oko 11 sati krećemo najkraćim putem preko grada Belluna prema jugu, u nizinu. Putem nas je pratila jaka kiša, ceste su bile uske i strmoglave, ali vozači pouzdani. Prije Postojne se razdvajamo. Jedan kombi produžuje najkraćim putem kući, a jedan skreće prema Postojni. U 17 sati se ukrcavamo u zadnji vlakić za Postojnsku jamu. Imamo stručno audi vođenje. Ostajemo impresionirani poviješću, ljepotom i veličinom jame. Neki se sjećaju davnih dana kada je izlet u Postojnsku jamu bio na programu srednje škole. S punim pravom.

Nakon razgleda osušili smo se i večerali u centru Postojne u ugodnoj i finoj pizzeriji.

Putem do Sesveta pratio nas je uporni pljusak, ali stigli smo sigurno, puni dojmova i lijepih doživljaja.















## Premužićeva staza u 2 dana subota i nedjelja 21.-22.09. 2024.



“Tko bude u budućnosti ovim lijepim i komodnim putem prolazio, jedva će si moći da predstavi trud i napore, koje su morali da podnesu prvi pioniri, koji su se kretali ovim teško prohodnim terenom bez ikakvih staza...”

*Dr. Ivan Krajač, "Hrvatski planinar"*



Premužićevu stazu danas smatramo pravim **remek-djelom graditeljstva** jer je građena u kamenu - suhozidu, te je položena tako da nas na vrlo jednostavan način vodi u najsurovije i najkrševitije dijelove sjevernog Velebita – Hajdučke i Rožanske kukove. Proteže se hrptom planine od Zavižana do Baških Oštarija u srednjem Velebitu i duga je **57 km**. Staza nema teških uspona pa je pogodna i za posjetitelje nenavikle na planinarenje.

Staza je izgrađena u samo četiri godine, od 1930. do 1933., a zbog kvalitete gradnje i uklopljenosti u prirodni okoliš ova staza predstavlja biser graditeljstva pješačkih puteva u Hrvatskoj. Nazvana je po šumarskom inženjeru Anti Premužiću (1889. – 1979.) koji je u to vrijeme bio građevinski referent u Direkciji šuma u Sušaku: on ju je projektirao, organizirao izgradnju i sudjelovao u njoj. Radove su izvodili brojni



radnici iz podvelebitskih sela. Izgradnjom staze omogućen je pristup u najnepristupačnije i najljepše dijelove Velebita dotad poznate samo malom broju stanovnika.



Plan puta,

Polazak iz Sesveta od parkirališta T-coma je u subotu 21.09. u 6 sati, vozimo se autocestom do izlaza Otočac te dalje preko Krasnoga do planinarskog doma na Zavižanu uz usputno zaustavljanje za kavu.

Naše hodanje počinje od parkinga na Zavižanu, nosimo ruksak za jedan dan pošto kombi dolazi na Alan. Staza u svom prvom dijelu koji je ujedno i najpopularniji prolazi kroz predjele od kojih zastaje dah, divote krajolika kao i same staze koja je kompletno građena u tehnici suhozidanja, prolazi kroz Rožanske kukove koji su jedan od dva najstrože zaštićena predjela u Hrvatskoj. Posjetit ćemo Rossijevu kolibu, popeti Gromovaču i Crikvenu, ako bude dobra vidljivost i Seravski vrh koji je prekrasan vidikovac na Jadranske otoke. Prvi dan hodamo 5-7h sa usponima na spomenute vrhove, smještamo se u planinarskom domu Alan gdje spavamo, možemo dogovoriti i da nam nešto skuhamo ili iz kombija, paljenje vatre nije dozvoljeno pošto smo u nacionalnom parku.

U nedjelju polazak u 7.00 dug je put pred nama, preporučam doručak na stazi iz ruksaka, nastavljamo Premužićevom stazom do skloništa Skorpovac cca 20km, staza je uglavnom položena, vidici predivni uglavnom morskom stranom. Na Skorpovcu ćemo imati dužu pauzu za ručak-roštilj iz kombija te završni dio hodanja cca 4h do Baških Oštarija koje su i cilj naše ture gdje bi nas čekali kombiji te bi imali dužu okrjepu u Hostelu koji je odlično opskrbljen .

Premužićeva Staza je ukupno duga 57 km, razni su podaci gdje zaista počinje, mi hodamo od Zavižana do Baških Oštarija, nema izraženih uspona i spuštanja, traži se određena kondicijska spremnost ali ništa preteško i prosječan planinar to može savladati. Preduvjet za održavanje izleta bit će i povoljna vremenska prognoza da bi mogli potpuno uživati u stazi.

Broj sudionika ograničen je na 18 sudionika, uključujući 2 vozača i vodiče, predviđena cijena je 95€ što uključuje troškove složenog prijevoza koji nas prati stazom, ulaznice u nacionalni park Sjeverni Velebit, boravišnu pristojbu, noćenje u planinarskom domu Alan i roštilj na Skorpovcu.

Samo prijava sa uplatom do četvrtka 12.09. kada zaključujem listu, garantira mjesto na ovom izletu zbog složenosti prijevoza i organizacije.

Organizator i vodič izleta za sekciju NIZgore UP! Željko Kosalec tel: **092/2944771**

**OBAVIJESTI I UPUTE SUDIONICIMA IZLETA** Sudionik izleta je svojom prijavom za sudjelovanjem na izletu **potvrdio:**

- 1) da je upoznat sa svim detaljima izleta, da je zdrav i da nema kronične bolesti koje nije prijavio vodiču izleta, te da je psihofizički spreman za napore na izletu,
- 2) da će slušati sve u dobroj namjeri izrečene upute vodiča na terenu, te da svojim djelovanjem neće ugrožavati druge sudionike izleta.

Zbog premalog broja prijavljenih sudionika izleta s plaćenom akontacijom troškova izleta, izlet se može otkazati odmah po zaključenju liste sudionika izleta. Uplaćeni novac sudionicima izleta se vraća. Ostavlja se mogućnost vodiču izleta da s prijavljenim sudionicima izleta dogovori drugo prijevozno sredstvo (manji autobus, kombi, osobni automobili ... ) te korigira troškove izleta ako je potrebno.



Zbog nepovoljnih vremenskih uvjeta na terenu, izlet se može otkazati najkasnije 12 sati prije polaska na izlet. Organizator je dužan o otkazivanju izleta odmah obavijestiti sve sudionike izleta. Uplaćeni novac sudionicima izleta se vraća.

Sudionik izleta može otkazati sudjelovanje na izletu do 5 (pet) dana prije polaska na izlet s mogućnošću povrata uplaćenog novca. Ako se izlet otkazuje zadnja 4 (četiri) dana prije polaska na izlet, povrat uplaćenog novca nije moguć. Ukoliko se radi o višednevnim izletima otkazivanje sudjelovanja je moguće najkasnije 14 dana prije održavanja izleta uz povrat uplaćenog novca. Ukoliko se izlet otkazuje do 7 dana prije održavanja izleta moguć je povrat 50% uplaćenog iznosa. Nakon toga povrat novca moguć je samo u slučaju kada sudionik izleta pronađe zamjenu. Sudionik izleta može za sebe pronaći zamjenu, no o tome mora obvezno obavijestiti vodiča / organizatora izleta.

Vodič prije polaska na izlet provjerava opremu sudionika izleta; ako netko nema opremu u skladu s zahtjevima iz najave izleta, vodič je dužan takvoj osobi zabraniti sudjelovanje na izletu. Prethodno uplaćeni troškovi se ne vraćaju.

Vodič prije polaska na izlet provjerava zdravstveno i psihofizičko stanje sudionika izleta; ako ustanovi da netko od prijavljenih sudionika neće moći izdržati napore predviđenog puta može takvoj osobi zabraniti sudjelovanje na izletu. Prethodno uplaćeni troškovi se ne vraćaju.

Zbog iznenada pogoršanih vremenskih uvjeta na terenu vodič ima pravo promijeniti smjer kretanja i krajnje odredište, odnosno može prekinuti odvijanje izleta.

Zbog problema sa zdravstvenim stanjem pojedinih sudionika izleta vodič donosi optimalne odluke: određuje sudionike izleta koji će se pobrinuti za ugroženog člana, odnosno, u krajnjoj nuždi, prekida izlet.

Sudionik izleta mora biti član Hrvatskog planinarskog saveza s plaćenom članarinom za tekuću godinu. Člansku iskaznicu mora imati sa sobom za vrijeme izleta.

*(napisano prema odredbama Pravilnika o organiziranju i vođenju izleta HPD LIPA SESVETE)*



Trg Dragutina Domjanića 6/II  
10360 Sesevete  
www.hpdlipa.hr  
Sesevete, 17.09.2024.

Pozivamo vas na planinarski izlet  
LOGARSKA DOLINA  
nedjelja: 22.09.2024.



Ova alpska ledenjačka dolina u **Kamniškim Alpama** na **prosječnoj nadmorskoj visini od 866 m**, oblikovana je od glečera još za vrijeme ledenog doba, mami sve više posjetitelja u bilo koje godišnje doba, vrhovi koji je okružuju sežu preko dvije **tisuće metara**. Dolina je dugačka 7 kilometara i široka do 250 metara, na početku staze se nalazi **slap Rinka**, jedan od najvećih na području Slovenije. Poseban je po tome što voda iz slapa teče kroz minijaturne stijene u obliku malih slapova i brzaca sve dok se ne pretvori u veličanstven slap **visine 90 metara** koji u svom padu tvori amfiteatralni bazen. Dolina je 1987. godine proglašena **zaštićenim krajolikom**. Osim razgledavanja prirodnih kreacija možemo se **prošetati parkom**. Jedinstvene ulaznice za park nema, no za vožnju i **parkiranje** automobila potrebno je platiti.

**Plan izleta:** Iz Seseveta krećemo u 6 sati, treba voziti autocestom A2 prema Ljubljani, Kamniku, Stahovica, Podvolovjek i Luče, a nakon njega prema selu Solčava gdje na kružnom toku treba odabrati smjer za Logarsku dolinu. Početna točka ovog planinarskog izleta je parkiralište ispod Doma planincev Logarska dolina od kojeg do slapa Rinka i vidikovca Orlovo gnijezdo imamo oko sat hoda do početka oštrijeg uspona uz slap Rinka koji se izvodi po građenoj stazi do Firschaufova doma na Okrešlju u trajanju od dodatnih sat vremena. Planinari u domu obično zastanu te se okrijepe i nastavljaju dalje prema Kamniškom sedlu ili Turskom žljebu. Nastavak uspona u trajanju od dodatnog sata odlučit ćemo nakon odmora, uvjeta i mogućnosti planinara. Staza od ovog planinarskog doma najprije vodi kroz crnogoričnu šumu, lagano dobivajući na visini, a nakon toga izlazi pod stjenovite vrhove Turske gore i Brane, uz



spektakularne poglede sa staze na vrhove: Ojstrice, Planjave i Krofičke i samu Logarsku dolinu. S desne strane pogled privlači živopisno sedlo Kotlički, koje veže Tursku goru i Branu. Nakon nekoliko serpentina dolazi se do sipara na nadmorskoj visini od oko 1.500 m gdje ćemo naići na gotovo okomite stijene Brane i tu bi bila ujedno i najviša točka našeg uspona budući je na tom mjestu ulazak u stijenu, a ovaj izlet nije osmišljen za savladavanje takvog uspona, već za uživanje u šetnji i pogledima na obližnje vrhove i u Logarsku dolinu. Povratak je istim putem nazad do Okrešlja (Firschaufova doma) i nakon odmora natrag u dolinu. Povratak u Sesvete predviđen je u večernjim satima.

**UKUPNO VRIJEME HODANJA: oko 5 sati.** Tehnički nije zahtjevno; kondicijski je umjereno teško.

**PLANINARSKA OPREMA:** Planinarske cipele, zaštita od kiše, sunca, toplija odjeća za preobučiti, štapovi za hodanje, te ostala oprema za jednodnevni izlet ovisno o vremenskim uvjetima,

**DOKUMENTI:** osobna i zdravstvena iskaznica, te planinarska iskaznica s markicom za 2024.

**PREHRANA:** je planirana iz ruksaka, ali postoji mogućnost konzumiranja jela i pića u planinarskom domu.

**PRIJEVOZ:** osobnim automobilima ili autobusom, ovisno o broju sudionika, predviđeni troškovi prijevoza su 35 eur.

**ORGANIZATOR/VODIČ:** Goran Leko 095-925-4166.

**OBAVIJESTI I UPUTE SUDIONICIMA IZLETA** Sudionik izleta je svojom prijavom za sudjelovanjem na izletu potvrdio:

- 1) da je upoznat sa svim detaljima izleta, da je zdrav i da nema kronične bolesti koje nije prijavio vodiču izleta, te da je psihofizički spreman za napore na izletu,
- 2) da će slušati sve u dobroj namjeri izrečene upute vodiča na terenu, te da svojim djelovanjem neće ugrožavati druge sudionike izleta.

Zbog premalog broja prijavljenih sudionika izleta s plaćenom akontacijom troškova izleta, izlet se može otkazati odmah po zaključenju liste sudionika izleta. Uplaćeni novac sudionicima izleta se vraća. Ostavlja se mogućnost vodiču izleta da s prijavljenim sudionicima izleta dogovori drugo prijevozno sredstvo (manji autobus, kombi, osobni automobili ...) te korigira troškove izleta ako je potrebno.

Zbog nepovoljnih vremenskih uvjeta na terenu, izlet se može otkazati najkasnije 12 sati prije polaska na izlet. Organizator je dužan o otkazivanju izleta odmah obavijestiti sve sudionike izleta. Uplaćeni novac sudionicima izleta se vraća.

Sudionik izleta može otkazati sudjelovanje na izletu do 5 (pet) dana prije polaska na izlet s mogućnošću povrata uplaćenog novca. Ako se izlet otkazuje zadnja 4 (četiri) dana prije polaska na izlet, povrat uplaćenog novca nije moguć. Ukoliko se radi o višednevnim izletima otkazivanje sudjelovanja je moguće najkasnije 14 dana prije održavanja izleta uz povrat uplaćenog novca. Ukoliko se izlet otkazuje do 7 dana prije održavanja izleta moguć je povrat 50% uplaćenog iznosa. Nakon toga povrat novca moguć je samo u slučaju kada sudionik izleta pronađe zamjenu. Sudionik izleta može za sebe pronaći zamjenu, no o tome mora obvezno obavijestiti vodiča / organizatora izleta.

Vodič prije polaska na izlet provjerava opremu sudionika izleta; ako netko nema opremu u skladu s zahtjevima iz najave izleta, vodič je dužan takvoj osobi zabraniti sudjelovanje na izletu. Prethodno uplaćeni troškovi se ne vraćaju. Vodič prije polaska na izlet provjerava zdravstveno i psihofizičko stanje sudionika izleta; ako ustanovi da netko od prijavljenih sudionika neće moći izdržati napore predviđenog puta može takvoj osobi zabraniti sudjelovanje na izletu. Prethodno uplaćeni troškovi se ne vraćaju.

Zbog iznenada pogoršanih vremenskih uvjeta na terenu vodič ima pravo promijeniti smjer kretanja i krajnje odredište, odnosno može prekinuti odvijanje izleta.

Zbog problema sa zdravstvenim stanjem pojedinih sudionika izleta vodič donosi optimalne odluke: određuje sudionike izleta koji će se pobrinuti za ugroženog člana, odnosno, u krajnjoj nuždi, prekida izlet.

Sudionik izleta mora biti član Hrvatskog planinarskog saveza s plaćenom članarinom za tekuću godinu. Člansku iskaznicu mora imati sa sobom za vrijeme izleta.

*(napisano prema odredbama Pravilnika o organiziranju i vođenju izleta HPD LIPA SESVETE)*





HPD  
LIPA SESVETE od 1860.  
Trg Dragutina Domjanića 6/II  
10360 Sesvete  
[www.hpdlipa.hr](http://www.hpdlipa.hr)  
Sesvete, 17.09.2024.

# HRVATSKO PLANINARSKO DRUŠTVO "LIPA" SESVETE

Pozivamo vas na

## OBITELJSKI izlet HPD LIPA



# BANOVINA

●

## HRASTOVIČKA GORA

**nedjelja, 6. listopada 2024.**

Polazak autobusa iz Sesveta s parkirališta kod spomenika Hrvatskim braniteljima je u **7.30** sati. Vožnja obilaznicom te dalje autocestom u pravcu Siska i Petrinje do Hrastovice.

**Hrastovička gora** (KT HPO - 415 m) na Banovini najviši je greben Banijsko-petrinjskog pobrđa, koje je ujedno sjeverozapadni izdanak šireg prostora Zrinske gore, od koje je odvojena dolinom rijeke Petrinjčice. Gora obuhvaća najveći dio područja grada Petrinje, tako da je popularno zovu "petrinjskom lokalnom planinom". Proteže se od sjeverozapada odnosno ušća Gline u Kupu kod Vratečkog do potoka Sunje na jugoistoku. Vršno područje Hrastovičke gore ima obilježja dugačkog spljoštenog bila koje se proteže dinarskim smjerom SZ-JI, s dva manja vrha: Cepeliš (415 m) i Paljevine (410 m). Njezin najviši vrh Cepeliš izdiže se iznad sela Hrastovice, po kojem je brdo dobilo ime.

Gora imponira raznolikošću prirodnih bogatstava. Stanište je brojne divljači, dok bukova i kestenova šuma prekriva gotovo cijelo područje i spušta se sve do rubova rječica i naselja. Strme i šumovite padine Hrastovičke gore bogate su brojnim malim izvorima.

U 9.30 polazak na dvosatnu pješačku turu preko Paljevine (410 m) do planinarskog doma na vrhu Hrastovičke gore (KT HPO) uz usputno branje kestena. Nakon odmora i ručka iz ruksaka, te uživanja



u pogledima s novosagrađenog vidikovca slijedi lagano jednosatno spuštanje kružnom stazom preko ruševine crkve Sv. Duha nazad do autobusa u Hrastovici.

**Planinarski dom Matija Filjak (415 m)** podignut je na samome vrhu Hrastovičke gore. To je velika katnica sa zidanim prizemljem i drvenim katom. Dom je sagrađen 2007. godine po nacrtu kuće koja je na tom mjestu stajala prije Drugog svjetskog rata. Njome upravlja HPD Zrin, Petrinja. Uz planinarski dom izgrađen je 2019. godine 17 metara visoki vidikovac koji se sastoji od metalne konstrukcije sa stubištem i platformom na vrhu i s kojeg se pruža pogled sve do Zagreba.

Kraća vožnja autobusom prema Petrinji do Edukacijsko-prezentacijskog centra Natura SMŽ na nedavno otvorenu izložbu fotografija „Rewilding Velebit - fotografije divljine“, a potom na stručno vođenje po gradu Petrinji.

**Izložba** nas upoznaje s divljinom Velebita i prikazuje dio ljepote njegovog biljnog i životinjskog svijeta. Pokazuje bogatstvo koje Velebit i Lika čuvaju u svojim šumama i vrtačama, na grebenima i travnjacima, u krošnjama i ravnicama... Izložene fotografije prikazuju divlje životinje u njihovom prirodnom okruženju, velebitske pejzaže i prirodu općenito, a čime se želi ukazati na važnost očuvanja ovog bisera Mediterana, gdje divljina već stoljećima opstaje u neposrednoj blizini čovjeka, a čiji je zadatak da je obnavlja i njeguje. Autori 32 izložene fotografije nagrađivani su domaći i strani fotografi i biolozi Sophie Monsarrat, Daniel Allen, Nino Salkić, Vedran Slijepčević i Goran Šafarek.

Odlazak iz Petrinje planiran je u 17.00 sati.

**ZAHTJEVNOST HODANJA:** tehnički nezahtjevno; kondicijski umjereno teško.

**PLANINARSKA OPREMA:** planinarske cipele, zaštita od kiše/sunca, zamjenska odjeća, štapovi za hodanje, torbe za branje kestena, te ostala oprema za jednodnevni izlet, ovisno o vremenskim uvjetima.

**DOKUMENTI:** osobna i zdravstvena iskaznica, te **planinarska iskaznica s markicom za 2024.**

**PREHRANA:** iz ruksaka.

**UDIO - prilog u trošku izleta:** 17 eura po roditelju/odraslom;  
8 eura za dijete (treće dijete iz obitelji besplatno).

**PRIJAVE S UPLATAMA:** u tajništvu Društva do **26. rujna**, odnosno do popune mjesta.

**ORGANIZATOR IZLETA:** Vesna Šarić 091/3660 430 [vesnasaric.retkovec@gmail.com](mailto:vesnasaric.retkovec@gmail.com)

**VODIČI NA TERENU:** raspoloživi vodiči HPD „Lipa“

**Vodiči zadržavaju pravo promjena programa za slučaj novonastalih i neplaniranih okolnosti na terenu.**





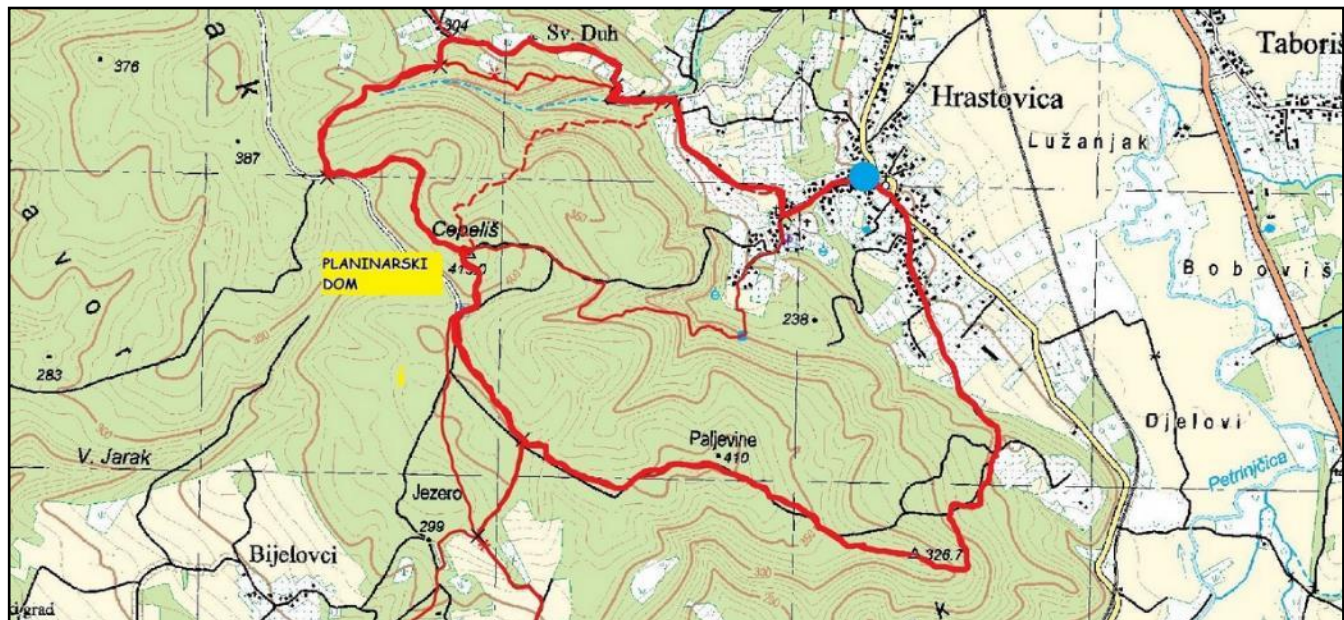

**PLANINARSKA TURA**

## **OBAVIJESTI I UPUTE SUDIONICIMA IZLETA**

Sudionik izleta je svojom prijavom za sudjelovanjem na izletu potvrdio:

- 1) da je upoznat sa svim detaljima izleta, da je zdrav i da nema kronične bolesti koje nije prijavio vodiču izleta, te da je psihofizički spreman za napore na izletu,
- 2) da će slušati sve u dobroj namjeri izrečene upute vodiča na terenu, te da svojim djelovanjem neće ugrožavati druge sudionike izleta.
- 3) da pristupa izletu na vlastitu odgovornost. U slučaju loših vremenskih uvjeta, vodič ima pravo promijeniti rutu ili otkazati izlet.

Zbog premalog broja prijavljenih sudionika izleta s plaćenom akontacijom troškova izleta, izlet se može otkazati odmah po zaključenju liste sudionika izleta. Uplaćeni novac sudionicima izleta se vraća. Ostavlja se mogućnost vodiču izleta da s prijavljenim sudionicima izleta dogovori drugo prijevozno sredstvo (manji autobus, kombi, osobni automobili ... ) te korigira troškove izleta ako je potrebno.

Zbog nepovoljnih vremenskih uvjeta na terenu, izlet se može otkazati najkasnije 12 sati prije polaska na izlet. Organizator je dužan otkazivanju izleta odmah obavijestiti sve sudionike izleta. Uplaćeni novac sudionicima izleta se vraća.

Sudionik izleta može otkazati sudjelovanje na izletu do 5 (pet) dana prije polaska na izlet s mogućnošću povrata uplaćenog novca. **Ako se izlet otkazuje zadnja 4 (četiri) dana prije polaska na izlet, povrat uplaćenog novca nije moguć.** Ukoliko se radi o višednevnim izletima otkazivanje sudjelovanja je moguće najkasnije 14 dana prije održavanja izleta uz povrat uplaćenog novca. Ukoliko se izlet otkazuje do 7 dana prije održavanja izleta moguć je povrat 50% uplaćenog iznosa. Nakon toga povrat novca moguć je samo u slučaju kada sudionik izleta pronađe zamjenu. Sudionik izleta može za sebe pronaći zamjenu, no o tome mora obvezno obavijestiti vodiča / organizatora izleta.

Vodič prije polaska na izlet provjerava opremu sudionika izleta; ako netko nema opremu u skladu s zahtjevima iz najave izleta, vodič je dužan takvoj osobi zabraniti sudjelovanje na izletu. Prethodno uplaćeni troškovi se ne vraćaju.

Vodič prije polaska na izlet provjerava zdravstveno i psihofizičko stanje sudionika izleta; ako ustanovi da netko od prijavljenih sudionika neće moći izdržati napore predviđenog puta može takvoj osobi zabraniti sudjelovanje na izletu. Prethodno uplaćeni troškovi se ne vraćaju.

Zbog iznenada pogoršanih vremenskih uvjeta na terenu vodič ima pravo promijeniti smjer kretanja i krajnje odredište, odnosno može prekinuti odvijanje izleta.

Zbog problema sa zdravstvenim stanjem pojedinih sudionika izleta vodič donosi optimalne odluke: određuje sudionike izleta koji će se pobrinuti za ugroženog člana, odnosno, u krajnjoj nuždi, prekida izlet.

Sudionik izleta mora biti član Hrvatskog planinarskog saveza s plaćenom članarinom za tekuću godinu. Člansku iskaznicu mora imati sa sobom za vrijeme izleta.

*(napisano prema odredbama Pravilnika o organiziranju i vođenju izleta HPD LIPA SESVETE)*





HPD  
LIPA SESVETE od 1952.

Trg Dragutina Domjanića 6/II  
10360 Sesvete  
[www.hpdlipa.hr](http://www.hpdlipa.hr)  
[info@hpdlipa.hr](mailto:info@hpdlipa.hr)

Sesvete, 10.09.2024.

# HRVATSKO PLANINARSKO DRUŠTVO "LIPA" SESVETE

SEKCIJA DRUŠTVENIH IZLETA „HAJ LIP“



Poziva vas na višednevni planinarski izlet

## OTOČKE OBILAZNICE



## OTOK HVAR

četvrtak/nedjelja, 10. do 13. listopada 2024.

**U sklopu planinarenja OTOČKIM OBILAZNICAMA ovog listopada sudjelujemo u programu  
Dana planinara Dalmacije na otoku Hvaru.**

*Hvar, s dužinom od 68,2 km, najduži je otok u Jadranskom moru. Pripada skupini srednjodalmatinskih otoka, a s površinom od 299,6 km<sup>2</sup> četvrti je po veličini otok na Jadranu. Najviši vrh na otoku je sv. Nikola s visinom od 628 m, što je treći vrh jadranskih otoka. Zapadni dio otoka, s najvećom širinom od 10,5 km, znatno je masivniji i širi nego njegov istočni dio. Otok Hvar je dio Splitsko-dalmatinske županije i broji 11 077 stanovnika (2011.). Administrativno se dijeli na četiri dijela, a od zapada prema istoku to su: grad Hvar, grad Stari Grad, općina Jelsa i općina Sućuraj.*

*Arheološko nalazište Grapčeva špilja kraj Humca svjedoči da je otok Hvar bio naseljen prije otprilike 7000 godina. Godine 384. prije Krista grčki kolonizatori s otoka Paros utemeljuju grad Faros na mjestu današnjeg Starog Grada, dok su na ostatku otoka Hvara u to vrijeme živjeli Iliri. Po ovoj koloniji kasnije je, u nešto izmijenjenom obliku, ime dobio čitav otok i grad Hvar. Poslije Ilira i Grka otokom su zavladaali Rimljani, a nakon njih mijenjali su se razni gospodari, kraljevstva, carstva i republike. U 7. i 8. stoljeću otok naseljavaju Hrvati, koji danas čine 95,5 % stanovništva. Faros (Stari Grad) je bio najvažniji grad na otoku do osnivanja Hvarske komune 1278. godine, kada primat preuzima grad Hvar. Mnogobrojne povijesne znamenitosti svjedoče o važnosti ovog otoka i njegovoj burnoj prošlosti.*



### ČETVRTAK, 10. listopada

Okupljanje u Sesvetama na parkiralištu kod spomenika Hrvatskim braniteljima do **5.50**. Polazak autobusa je u **6.00**. Vožnja autocestom Zagreb – Karlovac - čvor Dugopolje i dalje do trajektnog pristaništa u Splitu. Usputna stajanja na odmorištima autoceste. U **14.30** sati polazak trajekta za Otok Hvar s dolaskom u Stari Grad u 16.30 sati. Vožnja preko Milne do grada Hvara, mjesta našeg smještaja. Smještaj u apartmane / hostele, a prema prije dogovorenom odabiru. Slobodno za šetnju uz more i eventualno kupanje. Večera.



## PETAK, 11. listopada

Nakon doručka odlazak autobusom na turističko upoznavanje otoka. Zajednički ručak, a potom povratak u mjesto smještaja u gradu Hvaru.

Popodnevno sudjelovanje u programu PD „Hvar“, domaćina Dana planinara Dalmacije:

- 18:30 otvaranje izložbe HPS-a, 150 godina planinarstva u Hrvatskoj
- 19:00 putopisno predavanje Via Dinarica, Ante Romac
- 20:30 projekcija filma Punte Hvara, PD Hvar
- 21:30 DJ program

**Grad Hvar** (3519 stanovnika) najveće je mjesto na otoku Hvaru. Nalazi se na jugozapadnoj obali otoka, u uvali zaštićenoj Paklenim otocima s južne i niskim bilom sa sjeverne strane. Ime Hvar dolazi od grčkog naziva Faros (Pharos), antičkog imena za cijeli otok i današnji Stari Grad (grad Hvar postaje centar otoka sredinom 13. stoljeća). Gradska luka je sigurna za brodove jer je od južnih vjetrova štite Pakleni otoci; malo otočje jedinstvene prirodne ljepote te brojnih kristalno čistih uvala i plaža. Glavne atrakcije grada su: ugodna topla klima s puno sunca, prirodne ljepote, razne mogućnosti smještaja, dobra gastronomska ponuda, sport i rekreacija, aktivni noćni život... Brojni restorani i konobe nude odlične riblje, mesne i vegetarijanske specijalitete uz vrhunsko lokalno vino.

Najpoznatije znamenitosti su: tvrđava (fortica), katedrala sv. Stjepana, Franjevački samostan, gradska lođa, Hektorovićeve palače, arsenal i kazalište. Posjetiteljima su na raspolaganju brojne galerije, muzeji i izložbe. Hvar je postao slavan i moćan za vrijeme srednjeg vijeka, kada je bio važna luka Mletačke Republike. Rimsko naselje nalazilo se uz luku u 3. stoljeću, a kasnoantičko na podnožju brežuljka, gdje poslije 1278. počinje izgradnja gradskih zidina. Središte staroga dijela grada oblikovano je u 15. stoljeću. Na sjevernom obronku iznad trga stoje dijelom sačuvane palače hvarskih plemića.

## SUBOTA, 12. listopada

Nakon ranog doručka odlazak na izlete u organizaciji domaćina:

- 6:30 Lokacija okupljanja: Dolac (autobusni kolodvor Hvar), polazak autobusima\* za izlet: Vrisnik - Jelin kuk (530 mnv) - Sv. Nikola (626 mnv) - Purkin kuk - Likorova kuća - Dol. Duljina staze 14 km, K2/ T1.

\*Broj sudionika ograničen, bit će dostupna 2 autobusa. Dodatno se mogu pridružiti planinari s vlastitim prijevozom.

- 7:00 Lokacija okupljanja: ispred Loggie, polazak za izlet: Hvar - Milna - Motokit (328 mnv) - Velo Grablje (etno-eko selo). Povratak iz Velog Grablja autobusima. Duljina staze 13 km, K1/T1
- 8:00 Lokacija okupljanja: Dolac (autobusni kolodvor), polazak za izlet: Hvar - Napoljun (237 mnv) - Vela Glova (331 mnv) - Kamenolom - Hvar. Duljina staze 8 km, K1/ T1

Poslijepodne, lokacija: tvrđava Veneranda (svi sudionici)

- 15 - 16 h, ručak za sudionike
- 17:00 sastanak planinarskih društava
- 20:00 dodjela zahvalnica
- 21:00 Dreamers band, koncert; DJ Dupli

## NEDJELJA, 13. listopada

Nakon doručka, spremanje stvari u autobus. Obilazak kulturno-povijesnih znamenitosti Hvara. U 10.30 polazak autobusa prema trajektnoj luci Starin Grad. Polazak trajekta za Split je u 11.30 sati, a polazak autobusa iz Splita je u 14.00 sati s dolaskom u Sesvete oko 20.30 sati.

**Planirani udio/prilog u troškovima prijevoza: 93 do 110 eura** (ovisno o broju sudionika) U ovaj iznos uključen je trošak prijevoza autobusom na relaciji Sesvete – Hvar – Sesvete, trajekt Split - Hvar – Split, prijevoz autobusom po otoku Hvaru. Konačni iznos ovisit će o ukupnom broju sudionika i eventualnim troškovima u tijeku puta.

**SMJEŠTAJ:** u apartmanima / hostelu na bazi 3 noćenja. Plaća se individualno davatelju usluge (informacije kod vodiča).

**PREHRANA** tijekom putovanja i planinarenja (ručak): hrana i piće iz ruksaka ili u ugostiteljskim objektima. Plaćanje individualno davateljima usluga.



**OPREMA:** Planinarske cipele za hodanje po kršu, zaštita od kiše (pelerina, kišobran...), zaštita od sunca (kapa, sunčane naočale), štapovi za hodanje, baterijska svjetiljka, pribor za osobnu higijenu, lončić za vodu, zamjenske tenisice, kupaći kostim, te ostala oprema za višednevni izlet.

Nositi manji ruksak (30 – 40 litara) za planinarenje. Potrebnu putnu prtljagu spakirati u putnu torbu/kofer.

**DOKUMENTI:** osobna i zdravstvena iskaznica, te **planinarska iskaznica s markicom za 2024.**  
**Planinarska iskaznica ovoga puta omogućuje vam besplatan posjet određenim kulturno - povijesnim mjestima u Hvaru.**

**Vodiči zadržavaju pravo promjena programa za slučaj novonastalih i neplaniranih okolnosti na terenu.**

**ORGANIZATORI za HPD LIPA SESVETE**

**VODIČ:** Jasminka Fabijančić 099/5045 136 e-mail: [fabijancic.j@gmail.com](mailto:fabijancic.j@gmail.com)

**VODIČ:** Vladimir Beštak 091/533 53 91 e-mail: [vladek.bestak@gmail.com](mailto:vladek.bestak@gmail.com)

Prijave s **uplatom** priloga u troškovima prijevoza četvrtkom od 18.00 - 19.00 sati u tajništvu HPD LIPA ili kod vodiča najkasnije do **26. rujna**, odnosno do popune mjesta.

**OBAVIJESTI I UPUTE SUDIONICIMA IZLETA**

Sudionik izleta je svojom prijavom za sudjelovanjem na izletu potvrdio:

- 1) da je upoznat sa svim detaljima izleta, da je zdrav i da nema kronične bolesti koje nije prijavio vodiču izleta, te da je psihofizički spreman za napore na izletu,
- 2) da će slušati sve u dobroj namjeri izrečene upute vodiča na terenu, te da svojim djelovanjem neće ugrožavati druge sudionike izleta.

Zbog premalog broja prijavljenih sudionika izleta s plaćenom akontacijom troškova izleta, izlet se može otkazati odmah po zaključenju liste sudionika izleta. Uplaćeni novac sudionicima izleta se vraća. Ostavlja se mogućnost vodiču izleta da s prijavljenim sudionicima izleta dogovori drugo prijevozno sredstvo (manji autobus, kombi, osobni automobili ... ) te korigira troškove izleta ako je potrebno.

Zbog nepovoljnih vremenskih uvjeta na terenu, izlet se može otkazati najkasnije 12 sati prije polaska na izlet. Organizator je dužan o otkazivanju izleta odmah obavijestiti sve sudionike izleta. Uplaćeni novac sudionicima izleta se vraća.

Sudionik izleta može otkazati sudjelovanje na izletu do 5 (pet) dana prije polaska na izlet s mogućnošću povrata uplaćenog novca. Ako se izlet otkazuje zadnja 4 (četiri) dana prije polaska na izlet, povrat uplaćenog novca nije moguć. **Ukoliko se radi o višednevnim izletima otkazivanje sudjelovanja je moguće najkasnije 14 dana prije održavanja izleta uz povrat uplaćenog novca. Ukoliko se izlet otkazuje do 7 dana prije održavanja izleta moguć je povrat 50% uplaćenog iznosa. Nakon toga povrat novca moguć je samo u slučaju kada sudionik izleta pronađe zamjenu. Sudionik izleta može za sebe pronaći zamjenu, no o tome mora obvezno obavijestiti vodiča / organizatora izleta.**

Vodič prije polaska na izlet provjerava opremu sudionika izleta; ako netko nema opremu u skladu s zahtjevima iz najave izleta, vodič je dužan takvoj osobi zabraniti sudjelovanje na izletu. Prethodno uplaćeni troškovi se ne vraćaju.

Vodič prije polaska na izlet provjerava zdravstveno i psihofizičko stanje sudionika izleta; ako ustanovi da netko od prijavljenih sudionika neće moći izdržati napore predviđenog puta može takvoj osobi zabraniti sudjelovanje na izletu. Prethodno uplaćeni troškovi se ne vraćaju.

Zbog iznenada pogoršanih vremenskih uvjeta na terenu vodič ima pravo promijeniti smjer kretanja i krajnje odredište, odnosno može prekinuti odvijanje izleta.

Zbog problema sa zdravstvenim stanjem pojedinih sudionika izleta vodič donosi optimalne odluke: određuje sudionike izleta koji će se pobrinuti za ugroženog člana, odnosno, u krajnjoj nuždi, prekida izlet.

Sudionik izleta mora biti član Hrvatskog planinarskog saveza s plaćenom članarinom za tekuću godinu. Člansku iskaznicu mora imati sa sobom za vrijeme izleta.

*(napisano prema odredbama Pravilnika o organiziranju i vođenju izleta HPD LIPA SESVETE)*